COMUNA ȘINTEU
JUDEȚUL BIHOR

STRATEGIA DE DEZVOLTARE LOCALĂ A COMUNEI ȘINTEU, JUDEȚUL BIHOR

2021 – 2027

Cuvânt înainte

Mesajul Primarului

Recent, am asistat la schimbari generale în contextul pandemei iar la nivel internaţional s-a demarat un amplu plan elaborat pentru ca societăţile noastre să fie mai pregătite şi mai adaptabile, mai rezistente şi mai performante, deziderate care reclamă însă viziune strategică. Schimbarea economică şi socială presupune o atentă planificare pentru a avea succesul dorit, pentru a valorifica cât mai bine oportunităţile ivite şi a maximiza atu-urile pe care le are comuna noastră. Suntem o comunitate mică, dar unită şi dinamică, muncitoare şi implicată şi aşa am reuşit să ne dezvoltăm şi să transformăm comuna noastră într-un loc liniştit, primitor şi prietenos cu mediul înconjurător. Suntem o colectivitate aparte, unică, între celelalte din Bihor şi în noul context avem şansa să adăugăm specificului nostru realizări care să ne propulseze în primul eşalon al celor care se raliază la evoluţiile recente bazate pe sustenabilitate, stabilitate, respectul faţă de mediul înconjurător şi moştenirea culturală. Dorim ca administraţia să furnizeze rezultate concrete care să ofere atractivitate şi alternative viabile tinerilor nostri pentru a rămâne acasă.

Benedek Laşak,
Primarul Comunei Şinteu

CUPRINS

Listă abrevieri
Capitolul 1: Introducere
Capitolul 2: Județul Bihor – prezentare generală

Lista de abrevieri

AFIR	Agenția pentru Finanțarea Investițiilor Rurale
AFM	Administrația Fondului de Mediu
AJOFM	Agenția Județeană privind Ocuparea Forței de Muncă
AM	Autoritate de Management
CE	Comisia Europeană
CJBH	Consiliul Județean Bihor
CNI	Compania Națională de Investiții
FEADR	Fondul European Agricol pentru Dezvoltare Rurală
GAL	Grup de Acțiune Locală
ha	Hectar
IMM	Intreprinderi Mici și Mijlocii
INS	Institutul Național de Statistică
ISPMN	Institutul pentru Studierea Problemelor Minorităților Naționale
ISU	Inspectoratul pentru Situații de Urgență
mp	Metru pătrat
ONG	Organizație Non-Guvernamentală
PAC	Politica Agricolă Comună
PNDR	Programul Național de Dezvoltare Rurală
PNS	Planul National Strategic pentru Dezvoltare Rurală
PO	Program Operațional
PODD	Programul Operațional Dezvoltare Durabilă
POR	Programul Operațional Regional
POIM	Programul Național Infrastructură Mare
POCA	Programul Național Capacitate Administrativă
POCU	Programul Operațional Capital Uman
POEO	Programul Operațional Educație și Ocupare
SCAP	Strategia pentru Consolidarea Administrației Publice
SNDD	Strategia Națională pentru Dezvoltare Durabilă a României
SUERD	Strategia Uniunii Europene pentru Regiunea Dunării
SVSU	Serviciu Voluntar pentru Situații de Urgență
SWOT	Puncte Tari (Straights), Puncte Slabe (Weaknesses), Oportunități (Opportunities), Amenințări (Threats)
TIC	Tehnologia Informațiilor și Telecomunicațiilor
UAT	Unitate Administrativ Teritorială
UDSCR	Uniunea Democrată a Slovacilor și Cehilor din România
UE	Uniunea Europeană

CAPITOLUL 1: INTRODUCERE

Planificarea dezvoltării unei comunităţi reprezintă un demers firesc ce vizează creşterea calităţii vieţii şi îmbunătăţirea condiţiilor de trai. Dezvoltarea durabilă este dezideratul oricărei comunităţi, aceasta vizând trei planuri: dezvoltarea economică, dezvoltarea socială şi mediul înconjurător. Numai ţinând cont de aceste trei dimensiuni ale dezvoltării, poate fi oferită garanţia dezvoltării şi a calităţii vieţii generaţiilor viitoare. Dezvoltarea unei comunităţi nu poate fi însă concepută în lipsa unei viziuni asupra direcţiilor spre care comunitatea doreşte şi poate să se îndrepte. Demersul implică planificarea dezvoltării plecând de la resursele locale şi oportunităţile existente, luând în considerare obstacolele ce stau în calea valorificării acestor resurse.

În acest sens, elaborarea unei strategii de dezvoltare locală integrată la nivel regional, național și european îmbunătățește semnificativ șansele de dezvoltare economică și socială durabilă, incluzivă și performantă. Lipsa unei viziuni strategice pe termen mediu și lung, ar duce la creșterea vulnerabilității comunității și la apariția unor riscuri sociale și economice prin imposibilitatea de a accesa fonduri comunitare. Evitarea unor astfel de riscuri și vulnerabilități constituie un element definitoriu pentru a fi formulată o viziune strategică globală asupra procesului de dezvoltare a comunei Șinteu. Strategia de Dezvoltare Locală a acestei comunități pentru perioada 2021-2027 își propune să implice actori locali semnificativi, cu scopul de a lua decizii favorabile dezvoltării locale, pentru a fi valorificate toate energiile și resursele locale, pentru a se atrage finanțări guvernamentale și europene.

Acest material a fost conceput ca un instrument care să vină în ajutorul tuturor membrilor comunităţii locale, adresându-se deopotrivă administraţiei publice, mediului de afaceri, instituţiilor publice, organizaţiilor neguvernamentale, dar mai ales cetăţeanului simplu interesat de evoluţia viitoare a comunităţii sale.

Strategia de dezvoltare locală a comunei Șinteu prezintă caracteristicile sale, o analiza amplă a resurselor și oportunităţilor comunei, expunând astfel cadrul în care se va realiza progresul în următorii ani în vederea îmbunătăţirii calităţii vieţii locuitorilor.

Elaborarea strategiei de dezvoltare locală reprezintă unul dintre cei mai importanţi paşi care susţin procesul de dezvoltare locală, deoarece o astfel de strategie are ca scop stabilirea unor priorităţi pe termen mediu şi lung spre care se orientează efortul de dezvoltare al comunităţii locale în viitor.

CAPITOLUL 2: JUDEȚUL BIHOR – PREZENTARE GENERALĂ

2.1. Județul Bihor – Așezare. Cadru natural.

Judeţul Bihor este situat în partea de vest a ţării, fiind un judeţ de frontieră, învecinat la nord cu judeţul Satu-Mare, la est cu judeţele Sălaj, Cluj şi Alba, la sud cu judeţul Arad, iar pe partea de vest cu Ungaria. Judeţul Bihor se desfăşoară pe o suprafaţă de 7.544 km^2, fiind situat pe locul 5 între judeţele României ca întindere.

Judeţul Bihor are un cadru natural caracterizat printr-un relief variat, ce conţine toate formele: câmpie 44%, dealuri şi depresiuni 31,6%, munte 24%. Câmpia judeţului Bihor face parte din unitatea majoră de relief a Câmpiei de Vest, care se întinde spre teritoriul Ungariei, în Câmpia Panonică. Spre vest se regăsesc unităţile intermediare de dealuri piemontane şi depresiuni ce fac legătura dintre Câmpia de Vest şi Munţii Apuseni.

Judeţul Bihor - Unităţi de relief

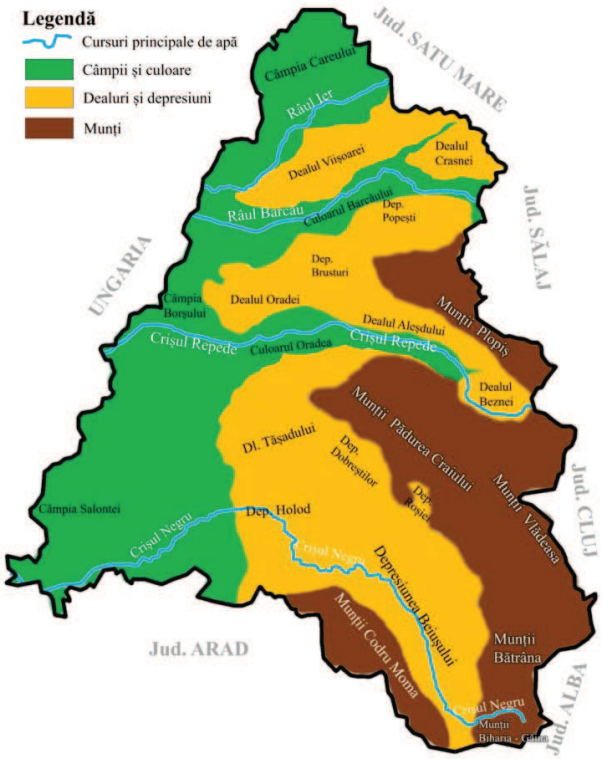

Sursa https://www.cjbihor.ro/despre-bihor/cadru-natural

Lanţurile muntoase din judeţ fac parte din Carpaţii Occidentali – grupa Munţilor Apuseni – şi sunt reprezentate de Munţii Bihorului, Munţii Vlădeasa (cu altitudinea maximă în judeţ de 1.849m în vârful Cucurbăta), Munţii Plopişului, Munţii Pădurea Craiului şi Munţii Codru-Moma. Munţii Bihorului, Munţii Pădurea Craiului şi Munţii Codru-Moma cuprind cele mai extinse suprafeţe de relief carstic din România, incluzînd formaţiuni specifice de tipul dolinelor, cheilor şi peşterilor.

Clima judeţului Bihor se înscrie în tipul de climă temperat-continentală moderată, cu puternice influenţe oceanice generate de vânturile dominante de vest. În judeţul Bihor se înregistrează precipitaţii mai bogate decât în alte regiuni ale ţării, staţiunea Stâna de Vale din munţii Vlădeasa fiind supranumită ”polul ploilor din România”.

Reţeaua hidrografică este dominată de trei bazine principale ale râurilor Barcău, Crişul Repede, şi Crişul Negru, care izvorăsc din Munţii Apuseni şi se varsă, pe teritoriul Ungariei, în Tisa. Reţeaua hidrografică conţine şi afluenţi ale celor trei râuri principale din judeţ. Lacurile naturale sunt reduse ca număr, printre cele mai importante fiind Lacul Şerpilor (cel mai întins – 10 hectare) şi Lacul cu Stuf, în zona Salonta, sau Lacul cu nuferi şi lotuşi termali Peţa, din Băile 1 Mai. Lacurile artificiale din judeţ sunt mult mai extinse ca suprafaţă, având rol de retenţie a excesului de apă în perioadele cu precipitaţii abundente (Lacul Leşu, Lacul Lugaş, Lacul Tileagd etc).

Resursele naturale de subsol sunt variate, fiind reprezentate de zăcăminte de lignit, bauxită, ţiţei, şisturi bituminoase, marmură, ape geotermale şi minerale.

Suprafaţa agricolă ocupă aprox. 65% din suprafaţa totală a judeţului, terenurile arabile fiind întâlnite în partea de câmpie, viile şi livezile în zona deluroasă a judeţului, iar păşunile şi suprafeţele forestiere în zona montană.

2.2. Judeţul Bihor –Populaţie. Aspecte administrativ-teritoriale

POPULAŢIA JUDEŢULUI BIHOR[1]

Populaţia după domiciliu a României la 1 ianuarie 2020 a fost de 22.175 mii locuitori. Judeţul Bihor deţine 2,8% din populaţia României ocupând locul 13 din cele 42 de unităţi administrativ teritoriale. La nivelul Regiunii NordVest, din care fac parte judeţele Bihor, Bistriţa Năsăud, Cluj, Maramureş, Satu Mare şi Sălaj, judeţul Bihor se situează pe locul 2–după judeţul Cluj–având 21,8% din populaţia totală a regiunii Nord-Vest. Populaţia după domiciliu a judeţului Bihor, la 1 ianuarie 2020, a fost de 616.264 persoane, în scădere cu 1.017 persoane faţă de 1 ianuarie 2019. Densitatea populaţiei cu domiciliu în judeţul Bihor, la 1 ianuarie 2020, a fost de de 81,7 locuitori/ km^2.

Structura pe sexe a populaţiei după domiciliu, indică o populaţie de sex masculin minoritară de 300.702 persoane (o proporţie de 48,8%) respectiv o populaţie majoritară de sex feminin de 315.562 persoane (51,2% din totalul populaţiei cu domiciliu). Structura pe medii a populaţiei după domiciliu, la aceeaşi dată, indică o tendinţă de diminuare a populaţiei după domiciliu din mediul urban şi retragere spre mediul rural, în special spre localităţile din rural

[1] Sursa: https://bihor.insse.ro/wp-content/uploads/2020/05/Populatia-BH-la-1-ianuarie-2020.pdf

vecine municipiilor și orașelor. La 1 ianuarie 2020 aveau domiciliul legal în mediu urban al judeţului Bihor 314.790 persoane (o proporţie de 51,1%) respectiv 301.474 persoane (48,9%) trăiau în mediu rural.

Grupe de vârstă	Populația la 1 ianuarie 2020		Diferențe (+/-)
	2019	2020	
Total	617.281	616.264	-1.017
0 – 4 ani	30.454	30.342	-112
5 – 9 ani	31.500	30.770	-730
10 – 14 ani	33.009	33.407	+398
15 – 19 ani	32.587	32.170	-417
20 – 24 ani	33.305	33.024	-281
25 – 29 ani	40.760	38.131	-2.629
30 – 34 ani	47.452	47.979	+527
35 – 39 ani	48.358	47.231	-1.127
40 – 44 ani	52.291	51.752	-539
45 – 49 ani	50.507	50.251	-256
50 – 54 ani	42.501	46.373	+3.872
55 – 59 ani	34.788	33.473	-1.315
60 – 64 ani	40.932	40.276	-656
65 – 69 ani	33.683	34.792	+1.109
70 – 74 ani	24.799	25.510	+711
75 – 79 ani	18.033	18.052	+19
80 – 84 ani	13.429	13.548	+119
peste 85 ani	8.893	9.183	+290

Sursa: *"Populația judeţului Bihor la 1 ianuarie 2020"*, Publicaţie statistică a Direcţiei Judeţene de Statistică BIHOR

Structura populației după domiciliu pe grupele mari de vârste, indică atât schimbări importante intervenite în structura pe vârste a populației, cu implicații pe plan demografic cât și social-economic, cât și un proces lent dar continuu de îmbătrânire demografică a populației, determinat de creșterea numărului și proporţiei populației adulte și vârstnice concomitent cu o diminuare a numărului și proporţiei populației tinere sub 15 ani.

ORGANIZAREA ADMINISTRATIV – TERITORIALĂ A JUDEȚULUI BIHOR

Judeţul Bihor este format din 101 unităţi administrativ-teritoriale, din care 4 municipii, 6 oraşe şi 91 de comune. Reşedinţa judeţului este în municipiul Oradea, localitate de rangul 1 în sistemul naţional de aşezări[2]. Localităţi de rangul 2 sunt municipiile Beiuş, Marghita, Salonta, iar localităţi de rangul 3 sunt oraşele Aleşd, Nucet, Săcuieni, Ştei, Valea lui Mihai şi Vaşcău.

[2] Conform Legii nr. 351/2001 privind aprobarea Planului de Amenajare a Teritoriului Naţional, secţiunea IV, Reţeaua de localităţi

ORADEA

Oradea este un oraș cu servicii complexe de importanță sub-regională – Oradea – legat prin fluxuri importante de 4 orașe mari și mijlocii, două din Regiunea Nord-Vest (Satu Mare și Zalău), iar celelalte din regiunea Vest (Arad și Timișoara, ultimul cu statut de centru regional, ca și Cluj-Napoca). Aria de polarizare a municipiului Oradea cuprinde județul Bihor, partea de nord a județului Arad, partea de sud a județului Satu Mare și partea de vest a Sălajului.

ZONA METROPOLITANĂ ORADEA

Zona Metropolitană Oradea s-a constituit în mai 2005, cuprinde 12 unități administrativ-teritoriale, care acoperă o suprafață de peste 806,96 km^2 (10,70% din suprafața totală a județului Bihor) și o populație de 277.605 de locuitori (44,90% din cea a județului). Prin urmare, densitatea medie a populației în Zona Metropolitană Oradea este de 344 locuitori/km^2, în timp ce în restul județului Bihor este de doar 50,55 locuitori/km^2. În perioada 2011-2018, populația Zonei Metropolitane Oradea a crescut cu 32.068 de persoane (+13,06%), iar în restul județului Bihor, a scăzut cu 6.487 de persoane (-1,04%). Prin urmare, se remarcă o concentrare a populației din Bihor în jurul municipiului Oradea[3].

ZONA RURALĂ

În Județul Bihor există 49 localități rurale mici, cu o populație de până la 3.000 locuitori, în care care trăiau 107.125 persoane (o proporție de 35,5% din populația din mediul rural), un număr de 31 comune de dimensiuni medii, cu populație cuprinsă între 3.000 – 5.000 locuitori, în care trăiau 115.126 persoane (38,2%) și 11 localități considerate mari, cu o populație de peste 5.000 locuitori, în care numărul locuitorilor era de 79.223 (26,3%).

2.3. Județul Bihor – Economia. Turismul.

ASPECTE ECONOMICE

Județul Bihor este al 11-lea în topul județelor României, din punct de vedere al contribuției la PIB-ul national, și al doilea ca mărime din Regiunea Nord-Vest, din punct de vedere al PIB-ului. Conform datelor statistice INS, la nivelul anului 2018, județul Bihor avea 20.150 firme. Cea mai mare densitate de IMM-uri la 1.000 de locuitori se găsește în municipiul Oradea, în localități din apropierea Oradiei (Sânmartin, Oșorhei, Nojorid, Borș, Sântandrei), precum și în municipiile Salonta, Aleșd, Beiuș și Marghita.

Mediul de afaceri bihorean este compus în cea mai mare parte din întreprinderi active în domeniul serviciilor reprezentând 45% din întreprinderile ce au sediul social în Bihor. Din punct de vedere al cifrei de afaceri generată de acestea, întreprinderile active în industrie și construcții generează 70% din cifra de afaceri, deși cumulează doar 20% din numărul acestora. Din totalul celor 20.150 de firme funcționale în Județul Bihor la începutul lui 2020, un număr de 2.288 acționau în domeniul industriei, 1.870 în cel al construcțiilor, 5.984 își desfășurau activitatea în comert, 905 în agricultură, iar 9.103 în domeniul serviciilor.

[3] Sursa: PLANUL DE DEZVOLTARE REGIONALĂ NORD-VEST 2021-2027, https://www.nord-vest.ro/planul-de-dezvoltare-regionala-2021-2027/

Analiza indicelui de specializare a judeţului (utilizat pentru a arăta domeniile de activitate în care judeţul este mai dezvoltat comparativ cu nivelul național, pe baza numărului de salariați din domeniul respectiv) arată că sub-sectoarele economice în care judeţul este mai dezvoltat, faţă de nivelul național, ţin de sectorul secundar. Astfel, se remarcă industria de prelucrare, în special: computere, electronică şi optică; industria textilă şi de confecţii; mase plastice şi produse nemetalice precum şi industria mobilei.

În ceea ce privește situația șomerilor, menționăm că numărul total de șomeri la finalul lunii Ianuarie 2021, conform datelor transmise de AJOFM Bihor, era de 5.822 persoane, dintre care aprox. 3.300 erau persoane de sex feminin. Avem astfel o rată a șomajului de 2,19%, cu un număr de peste 3.450 șomeri indemnizați.

În Judeţul Bihor sunt funcționale mai multe parcuri industriale, dintre care cele mai dezvoltate sunt cele aflate în jurul Municipiului Oradea (Parcul Industrial I, II, III, IV – cu aprox. 80 societăți comerciale rezidente), urmate fiind de parcurile industraiale din localitățile Tileagd, Tămășeu, Săcueni, Borș.

TURISMUL

Judeţul Bihor este poziționat în partea de nord-vest a României, iar acest fapt reprezintă o oportunitate majoră, judeţul reprezentând, de fapt, o zonă de tranzit atât pentru turiștii străini care aleg să viziteze România sau turiștii români care călătoresc în străinătate. Obiectivele turistice din Bihor asigură posibilitatea practicării diferitelor tipuri de turism, de la cel de recreere, la turismul cultural şi chiar turismul curativ atât de căutat în această zonă. În același timp, turiștii se pot bucura de frumusețile Bihorului prin practicarea alpinismului, a drumeţiilor, cicloturismului, sporturilor de iarnă, practicarea speoturismului (judeţul se remarcă prin nenumărate peșteri unicat), a raftingului pe râul Crișul Repede, parcurgerea de Via ferrata în Defileul Crișului Repede. Întregul judeţ pune astfel la dispoziția iubitorilor de natură 64 de trasee turistice montane omologate.

Pe lângă patrimoniul natural, judeţul Bihor beneficiază de un patrimoniu construit la fel de spectaculos. În judeţul Bihor sunt înregistrate 431 de monumente de patrimoniu construit, dintre care 170 sunt situri şi monumente arheologice, 221 sunt monumente şi ansambluri de arhitectură, iar 40 sunt case memoriale şi monumente de artă plastică. Cel mai bogat, în acest sens, este municipiul Oradea, unde se regăseşte o diversitate foarte mare de obiective. O altă bogăţie a judeţului este reprezentată de mănăstirile şi lăcaşurile de cult reprezentative pentru mai multe religii. De asemenea, una din atracţiile importante ale judeţului Bihor ţine de patrimoniul intangibil constând în obiceiuri şi tradiţii, evenimente culturale tradiţionale, arhitectură, port popular şi meşteşuguri tradiţionale.

Accesul în destinațiile turistice din judeţul Bihor este facilitat de infrastructura aeriană, rutieră şi cea feroviară. Transportul aerien este deservit de Aeroportul Internațional Oradea care asigură legătura rapidă cu capitala ţării, Bucureşti, dar şi cu alte destinaţii europene. Transportul feroviar este facilitat de magistrala feroviară care traversează judeţul Bihor: Bucureşti – Braşov – Sighişoara –Teiuş – Războieni – Cluj-Napoca – Oradea. Principalul nod feroviar este municipiul Oradea, care asigură legătura cu oraşele şi comunele din judeţ, oraşele şi comunele din alte judeţe şi cu ţările europene.

CAPITOLUL 3: COMUNA ȘINTEU – PREZENTARE GENERALĂ

3.1 Aşezare şi acces

Comuna Şinteu este situată în partea de est a judeţului Bihor, pe culmea Muntelui Şes, la o altitudine medie de 750 m, de o parte şi alta a DN 1H, care leagă oraşul Aleşd cu oraşul Şimleu Silvaniei, întinzându-se pe o suprafaţă de peste 45 km^2.

Comuna Şinteu are în componenţă 4 sate de tip răsfirat: Şinteu (reşedinţa comunei), Valea Târnei, Huta Voievozi şi Socet. Satul reşedinţă are o dispunere aproape centrală, fiind situat la 2,5 km faţă de Huta Voivozi şi 3.5 km faţă de Valea Târnei şi Socet.

Comuna Şinteu – componenţă şi legături rutiere principale

Accesul se face prin Aleşd (Bihor) sau Şimleul Silvaniei (Sălaj), drum modernizat şi foarte bine întreţinut.

COMUNA ȘINTEU
JUDEȚUL BIHOR

Comuna Șinteu este așezată în partea estică a județului Bihor, la o distanță de 59 km de Oradea și la 21 km de orașul Aleșd, ocupă o suprafață de 49,3 km^2, respectiv 0,65% din suprafața totală a județului.

Accesul în comuna Șinteu se realizează, în principal, prin căile rutiere, în comună putându-se ajunge prin DN1H1 ce unește orașele Aleșd și Șimleul Silvaniei. Distanța dintre comuna Șinteu și cea mai apropiată stație CFR situată în Aleșd este de 23 km.

Șinteul este situat pe culmea vestică a Munților Șes-Plopiș, într-un tărâm oarecum rupt de lume, denumit de slovacii de aici Nova Huta.

În partea de est, este delimitată de județul Sălaj, la nord-vest de comuna Popești, la vest de orașul Aleșd, iar la sud de comuna Aușeu.

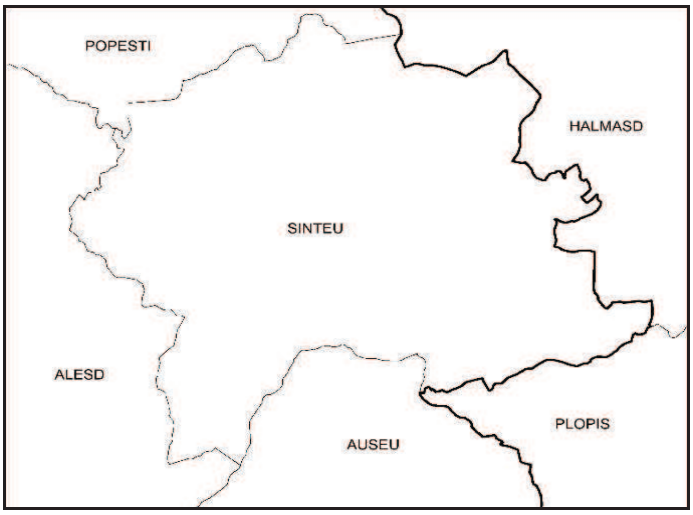

3.2 Relief. Floră și faună. Hidrografie. Resurse naturale.

Comuna Șinteu este situată în zona central-nordică a Sitului Natura 2000 Muntele Şes, în arealul puţin accidentat, asemănător unui podiş, după care a şi fost denumită unitatea montană. Situl Natura 2000 ROSCI0322 Muntele Şes este situat pe teritoriul a trei judeţe, Bihor, Cluj şi Sălaj.

Suprafaţa totală a comunei Şinteu este de 4.933 ha, din care 2.306,33 ha - 46,75% din suprafaţa comunei - sunt incluse în sit; cele 2.306,33 ha reprezintă 6,61% din suprafaţa totală a sitului.

Unităţi administrativ-teritoriale în situl Natura 2000 *ROSCI0322 Muntele Şes*[4]

Judeţ	Unităţi administrativ-teritoriale	Suprafata sitului	Suprafata Unităţii administrative-teritoriale	Procent din Unităţii administrative-teritoriale	Procent din sit
Bihor	Oraşul Aleşd	4731,76	7245	65,31	13,57
	Comuna Auşeu	3666,93	7258	50,52	10,51
	Comuna Borod	5714,94	10562	54,11	16,38
	Comuna Bratca	280,82	13648	2,06	0,81
	Comuna Brusturi	976,67	10343	9,44	2,80
	Comuna Derna	446,67	4921	9,08	1,28
	Comuna Lugaşu de Jos	1349,71	5851	23,07	3,87
	Comuna Popeşti	4043,33	10876	37,18	11,59
	Comuna Suplacu de Barcău	573,57	4447	12,90	1,64
	Comuna Şinteu	2306,33	4933	46,75	6,61
Cluj	Comuna Negreni	130,96	6562	2,00	0,38
Sălaj	Comuna Halmăşd	1783,53	5979	29,83	5,11
	Comuna Marca	1077,28	4837	22,27	3,09
	Comuna Plopiş	3212,99	8038	39,97	9,21
	Comuna Sâg	1732,51	8788	19,71	4,97
	Comuna Valcău de Jos	2852,86	6323	45,12	8,18
TOTAL		**34.880,85**	**120.611**		**100**

[4] Sursa: Planul de management al sitului de importanţă comunitară ROSCI0322 Muntele Şes, aprobat prin ORDIN nr. 1.041 din 6 iunie 2016

Comuna Șinteu este străbătută de numeroase izvoare și pâraie, dintre care cel mai important este râul Bistra, care izvorăște de sub vârful Văratic, atingând pe teritoriul comunei cea mai mare altitudine, respectiv 757 m. Aceste izvoare și pâraie constitue o sursă importantă de apă potabilă. În comună nu există baraje, diguiri, zone mlăștinoase sau inundabile.

Valea Bistra, comuna Șinteu

Sursa: Arhivă fotografică personală Ioan Polaciec

Cea mai importantă bogăție naturală din zonă o constituie pădurile. Comuna Șinteu are în administrare peste 1.000 ha de pășune împădurită.

Vegetația este cea specifică regiunilor muntoase cu altitudini de până la 1.000 m: fag (Fagus sylvatica), gorun (Quercus petraea), stejar (Quercus robur), dar și alte foioase precum carpen (Carpenus betulus), frasin (Fraxinus angustifolia), ulm (Ulmus foliacea)[5]. Din totalul pădurilor de foioase din Situl NATURA 2000 Muntele Șes, comuna Șinteu deține peste 7%, iar din

[5] Unele dintre aceste specii erau folosite în trecut pentru prepararea mangalului, care era trimis în cele două mari orașe ale Imperiului Habsburgic. Rezultatul acestei activități a fost apariția unor localități cu nume de „hute" – Huta Voivozi. Pe latura vestică apar păduri de fag în amestec cu păduri de conifere.

totalul celor de conifere, comuna Șinteu deține peste 8%, astfel că la nivel de sit, suprafaţa totală ocupată de pădurile din Șinteu este de aproximativ 7,06%.

Valea Bistra, comuna Șinteu

Tipuri de utilizări ale terenului la nivelul Comunei Șinteu

Categorie	Supraf. ha
Livezi	0,22
Păduri de conifere	102,99
Păduri de foioase	1935,73
Spaţii construite	0,43
Terenuri arabile	4,12
Zone de tranziţie cu arbuşti în general defrişate	239,32
Total	2306,33

La momentul elaborării Strategiei de Dezvoltare Locală, în Comuna Șinteu existau 1.884 ha teren intravilan, 3.051 ha teren extravilan, şi 346 gospodării înregistrate în datele din Registrul Agricol.

Fauna este condiţionată de elementele fizico-geografice şi intervenţia factorului antropic. Dintre mamiferele mai des întâlnite amintim lupul (Canis lupus), vulpea (Vulpes vulpes), mistreţul (Sus scrofa), veverița (Sciurus vulgaris fuscoater), căprioru (Capreolus capreolus). În râurile repezi de munte (Bistra) crește păstrăvul.

Solul este format din roci friabile reprezentate prin marne, argile, nisipuri, gresii, conglomerate nisipoase (zonă de luncă- 15% și zonă de deal-85%). În zona pădurilor domină solul brun-gălbui de pădure, iar de-a lungul Bistrei sol aluvial, slab dezvoltat.

Valea Bistra, comuna Șinteu
Sursa: Arhivă fotografică personală Ioan Polaciec

3.3 Climă

Prin poziția sa geografică, comuna Șinteu se află sub influența maselor de aer vestice, înregistrându-se temperaturi medii anuale de 6-8^{0}C, precipitații bogate de 700-900 mm/an și vânturi cu direcție sud-vest – nord-est. Temperatura cea mai scazută se înregistrează în medie în luna ianuarie (-16,5^{o}C), iar temperatura cea mai ridicată se atinge în luna iulie (28°C).

Comuna se bucură de un climat cu valențe sedative și de curățare, principala sa caracteristică constând în caracterul moderator al stimulilor, fără excese în manifestarea lor anuală.

3.4 Istoric

„Podișul Șinteului" este locuit aproape în totalitate de slovacii care au fost colonizați de habsburgi în secolul al XIX-lea pentru exploatarea lemnului în vederea producerii mangalului iar mai târziu pentru fabricarea sticlei. Comunitățile de slovaci au venit în această zonă în urma promisiunilor făcute de „stăpânii" acestor ținuturi, că vor primi în proprietate pământurile defrișate.

Primele localități apărute au fost Valea Târnei (Zidareni) și Huta Voivozi (Stara Huta), până în 1830-1835 fiind populate și Socet (Zahotar) și Șinteu (Nova Huta). Numele localității Șinteu provine de la cetatea de lemn a Șinteului (Cetatea Șoimului), datată din secolul XII. Urmele cetății apar azi în localitatea Peștiș, de sub ruinele sale izvorând pârâul Șinteu, afluent al Bistrei. Șinteu apare atestat documentar la 1817, fiind populat de populația slovacă strămutată din provinciile mai sărace ale Cehiei. La începutul secolului al XIX-lea (1810) a fost construită la

Stara Huta – Voivozi fabrica de sticlă, care ulterior a fost mutată la Nova Huta – Șinteu. Numele localității Huta provine de la cuptoarele de ardere a nisipului necesar pentru obținerea sticlei (huti=cuptor). Fabrica a funcționat până în 1870, când proprietarul este obligat să o închidă datorită epuizării resurselor necesare pentru obținerea sticlei[6].

În anul 1831, a luat ființă în cătunul Nova Huta (Șinteu), o școală confesională romano-catolică, cu predarea în limbile maghiară și slovacă, iar în primii ani ai secolului XX, ca urmare a programului special adoptat de guvern pentru Bihor, aceasta devine școală de stat, cu predarea în limba maghiară. Între cele două războaie mondiale la Șinteu a existat o școală cu predare în limba slovacă.

3.5 Populația

Primele date certe despre evoluția demografică a comunei Șinteu există din anul 1880, cu excepția satului Șinteu, unde datele sunt din anul 1910. De-a lungul perioadei analizate, 1880-2002, populația înregistrează o serie de fluctuații. Astfel, în perioada 1880-1930 populația comunei crește de la 1239 la 3171 locuitori, după care începe să scadă treptat, ajungând în 2002 la 1411 locuitori[7].

Conform datelor statistice transmise Primăriei comunei Șinteu de către Institutul Județean de Statistică, populația comunei Șinteu însuma la data de 1 iulie 2020 un total de 1.086 locuitori. Dispunerea acestora pe sex și pe grupe de vârstă se regăsește în tabelul de mai jos:

POPULAȚIA TOTALĂ ȘI PE GRUPE DE VÂRSTĂ LA 1 IULIE 2020	NR. PERSOANE
Total:	**1086**
din care masculin	547
din care feminin	539
0- 4 ani	45
5- 9 ani	34
10-14 ani	33
15-19 ani	42
20-24 ani	53
25-29 ani	101
30-34 ani	124
35-39 ani	76
40-44 ani	67
45-49 ani	75
50-54 ani	75
55-59 ani	81
60-64 ani	59

[6] Sursa: *"Cooperare teritorială transfrontalieră. Studiu de oportunitate a utilizării informației și comunicațiilor"*, document realizat prin Proiectul "Administrative bridge between towns in the Romania - Hungary cross border region", Cod ROHU179, finanțat prin Programul Interreg V-A România-Ungaria
[7] Idem

65-69 ani	63
70-74 ani	40
75-79 ani	51
80-84 ani	40
85 ani și peste	27

Analizând structura populației conform datelor mai sus prezentate, constatăm o situație echilibrată în ce privește structura pe sexe. Structura pe grupe de vârstă a populației relevă însă o situație de îmbătrânire a populației. Urmare a numărului redus de locuitori, în condițiile unei extinderi medii a comunei, densitatea generală a populației este de aprox. 20 locuitori/km^2. Tabelul de mai jos reprezintă o trecere în revistă a evoluției populației din Comuna Șinteu în ultimii 5 – 6 ani:

Populația comunei Șinteu	**2015**	**2016**	**2017**	**2018**	**2019**	**2020 (1 iulie)**
Total	1129,00	1119,00	1109,00	1108,00	1096,00	**1086,00**
Masculin	565,00	566,00	563,00	563,00	553,00	**547,00**
Feminin	564,00	553,00	546,00	545,00	543,00	**539,00**

Evoluția demografică a populației totale din Comuna Șinteu între 2015-2020
Sursa: Institutul Județean de Statistică

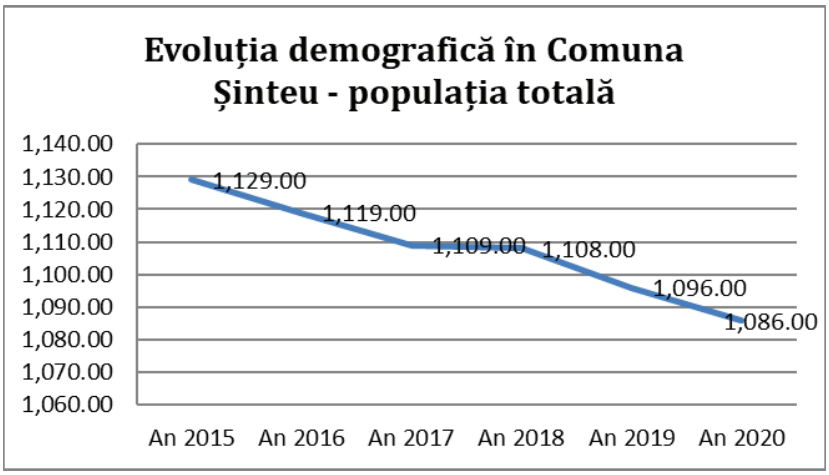

Evoluția demografică a populației totale din Comuna Șinteu între 2015-2020

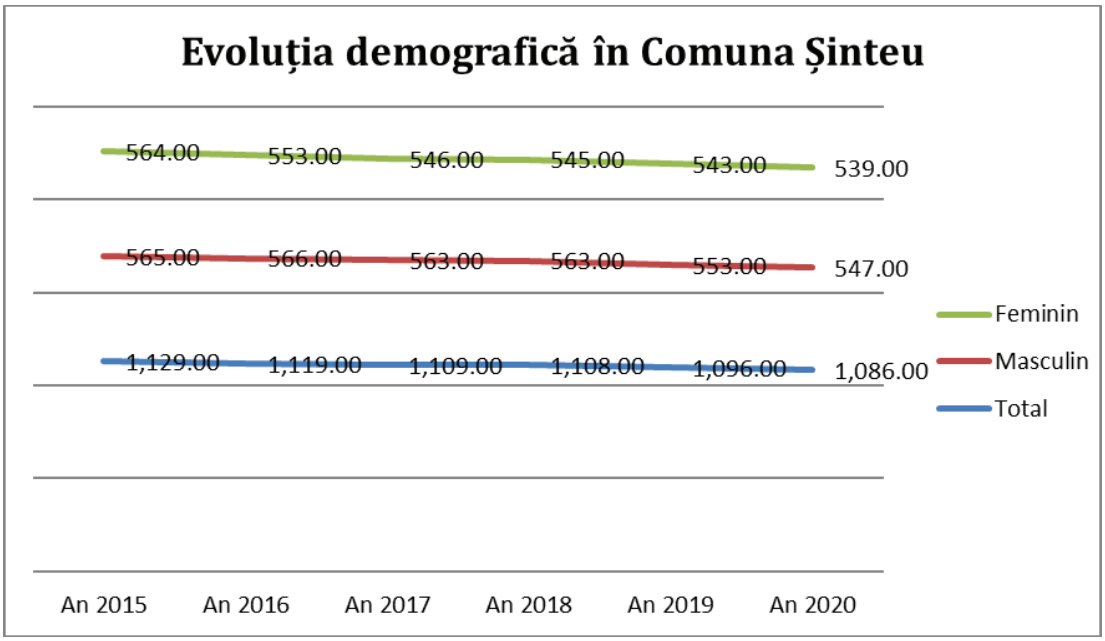

Evoluția demografică a populației feminine versus cea masculină din Comuna Șinteu între 2015-2020

Datele recensământului din anul 2011 ne-au pus în evidență și structura etnică și confesională a populației comunei. Specificitatea sa este legată de faptul că aici populația de etnie română este în minoritate – aprox. 1%, fiind net dominată de populația slovacă, ce deține o pondere de mai bine de 97%. Alături de ei mai convieţuiesc maghiari într-o foarte mică proporție – sub 1%, restul populației fiind încadrată în categoria celor cu etnie nedeclarată. Ca atare, limba slovacă este declarată drept limba maternă pentru majoritatea locuitorilor comunei. Aceste procente se mențin și în prezent.

Populația slovacă a fost colonizată aici în secolul al XIX-lea, în perioada Imperiului Habsburgic, pentru a lucra în industria de exploatare a lemnului. În mod firesc, după religie, majoritatea populației comunei este romano-catolică – aprox. 98%, religie specifică slovacilor, la care se adaugă, cu ponderi foarte reduse, populația ortodoxă, cea penticostală și cea evanghelică – toate însumând aprox. 1%, restul locuitorilor fiind încadrați în categoria celor cu religie nedeclarată. Aceste procente se mențin și în prezent.

3.6 Instituţii de învăţământ

Școala gimnazială (clasele I-VIII) nr. 1 este singura școală din comuna Șinteu, fiind un organism public de învățământ, cu personalitate juridică, fiind înființată în baza legii nr. 354/2004 pentru modificarea și completarea legii educației Legea nr. 84/1995. Codul de înregistrare fiscală este 19107874 și atestă înființarea școlii conform acestei legislații în anul 2006, la 17 octombrie.

Patruzeci și unu de copii, cu vârste cuprinse între 6 și 14 ani, învață în prezent aici; aceștia sunt împărțiți în patru (4) clase - 2 clase primare și 2 clase secundare. Doi învățători și șase profesori predau și îi îndrumă pe acești copii. Școala este situată într-o comunitate mică, rurală și

izolată, având o capacitate financiară slabă, și cu infrastructura IT insuficientă și de slabă calitate. La momentul elaborării prezentului document, unitatea de învățământ era dotată cu 22 de calculatoare (unități fixe) a căror capacitate de funcționare variază de la medie spre slabă. Eforturile autorității publice locale de a dezvolta și digitaliza domeniul educației în Șinteu au fost încununate de succes, UAT Șinteu fiind eligibilă și, în final, admisă spre finanțare cu proiectul întitulat "Cresterea gradului de utilizare a internetului in unitatile de invatamant din comuna Șinteu, pentru a asigura desfasurarea in bune conditii a serviciului public de educatie in contextual riscului de infectie cu coronavirus SARS-CoV-2" (Cod SMIS: 144043-63). Obiectivul principal al acestui proiect este de a crește numărul de elevi și profesori care utilizează serviciile și aplicațiile digitale în vederea derulării cursurilor on-line. Se remarcă astfel preocuparea beneficiarului de a contribui la nealterarea sănătății elevilor și a cadrelor didactice fapt ce ar determina o stopare a procesului educațional, act cu consecințe iremediabile pe termen lung. Prin acest proiect se vor achiziționa 42 tablete, 8 laptopuri, 6 camere web conferință, 6 table interactive. 6 routere wireless. Proiectul se va implementa între 1 iunie 2021 și 31 august 2021, iar costul total al echipamentelor de care vor beneficia elevii și cadrele didactice din Șinteu va fi de 166.189,64 lei cu TVA.

Tabelul de mai jos cuprinde date referitoare la evoluția numărului de copii pe niveluri de educație (grădiniță / învățământ primar / învățământ gimnazial) pe perioada 2015-2021. Datele sunt furnizate de către Institutul Județean de Statistică, respectiv de Școala Gimnazială din cadrul comunei Șinteu:

	2015	2016	2017	2018	2019	2020	2021
Niveluri de educatie - Total	**67,00**	**60,00**	**58,00**	**56,00**	**53,00**	**64,00**	**62,00**
Niveluri de educatie - Copii inscrisi in gradinite	**15,00**	**13,00**	**14,00**	**15,00**	**15,00**	**22,00**	**21,00**
Niveluri de educatie - Elevi inscrisi in invatamantul primar si gimnazial, din care:	**52,00**	**47,00**	**44,00**	**41,00**	**38,00**	**42,00**	**41,00**
Niveluri de educatie - Elevi inscrisi in invatamantul primar	**24,00**	**24,00**	**22,00**	**22,00**	**22,00**	**22,00**	**22,00**
Niveluri de educatie - Elevi inscrisi in invatamantul gimnazial	**28,00**	**23,00**	**22,00**	**19,00**	**16,00**	**20,00**	**19,00**

Numărul de copii din Comuna Șinteu înscriși în grădinițe și școli (nivel primar și secundar) între 2015-2021

De asemenea, școala are la dispoziție o bibliotecă al cărei fond de carte cuprindea în 2020 un număr total de peste 5.700 volume / exemplare.

3.7 Cultură și culte

Comunitatea slovacă din Șinteu are propriul caracter specific și propriul folclor - porturi, muzică, cântece, obiceiuri, tradiții, dansuri, precum și dialecte. Asociațile culturale au rolul să îmbogățească cultura generală a copiilor, păstrarea valorilor fundamentale. Religia a avut încă de la început un rol foarte important în viața slovacilor. Majoritatea obiceiurilor și tradițiilor slovacilor se leagă de sărbătorile religioase romano-catolice. Problema minorității slovace din

Șinteu se confruntă cu scăderea demografică, plecarea tinerilor din comunitățile rurale, contactul cu modernitatea orașului ceea ce ii face pe slovaci să renunțe la tradiții.

Locuitorii comunei Şinteu sunt în procent de aproape 100% de religie romano-catolică. Cel mai important obiectiv turistic cultural din comună este Biserica romano-catolică „Sfinţii Chiril şi Metodiu" din satul Şinteu, construită în anii 1840 – 1842, la scurt timp după întemeierea localităţii de coloniştii slovaci. În curtea sa se află, ei înşişi o atracţie turistică, teii seculari. Hramul bisericii se ţine întotdeauna în prima duminică a lunii iulie. Această sărbătoare adună toate rudele plecate prin lume după un loc de muncă, sau care s-au stabilit în altă parte, în ţară sau în alte ţări, toţi cunoscuţii şi prietenii celor din comuna Şinteu. Se merge la slujba de la biserică după care neamurile şi invitaţii se îndreaptă pe la casele sătenilor, la tradiţionala ospeţie.

Biserica romano-catolică „Sfinţii Chiril şi Metodiu" din satul Şinteu

În Comuna Șinteu **păstrarea identității** este reprezentată de păstrarea limbii slovace, școala și biserica în limba maternă slovacă, păstrarea și promovarea obiceiurilor locale, a portului popular, cântecelor și tradițiilor specific acestei regiuni. Sărbătorile tradiționale de Crăciun și de Paște sunt sursa cea mai bogată de tradiții și obiceiuri populare, fiind cele mai importante din an. Caracteristicile principale ale acestor sărbători sunt :

- manifestările de apartenență la familie,
- întărirea relațiilor în interiorul comunității,
- dorința credincioșilor de a sărbători nașterea, învierea Domnului,
- mesele bogate,
- dărnicia față de membrii familiei,
- manifestări legate de superstiții, de prezicerea viitorului, a recoltei, a bogăției etc

Dansuri slovace și port popular specific

Masă pregătită pentru Sărbătoarea de Crăciun în tradiția slovacă

În Comuna Șinteu regăsim un Cămin Cultural (sat Șinteu), reabilitat în perioada 2012-2014 printr-un proiect european de anvergură, în valoare de 10,847,983.00 lei, întitulat *Modernizare drumuri și străzi în comuna Șinteu, reabilitare, extindere și dotare cămin cultural din loc. Șinteu, înființare centru de asistență după programul școlar de tip "After school" în localitatea Valea Târnei, comuna Șinteu, județul Bihor.* Obiectivul principal al acestui proiect a avut în vedere creșterea calității vieții, diversificarea activităților, creșterea mobilității, creșterea atractivității zonei, îmbunătățiri în designul estetic și urban, o mai bună sistematizare a amenajării teritoriului

in Comuna Sinteu, Judetul Bihor. În prezent, Căminul Cultural din localitatea Șinteu deservește cele mai multe evenimente și întâlniri culturale organizate în comună.

Căminul Cultural din localitatea Șinteu

Placă comemorativă amplasată la intrarea în Căminul Cultural din localitatea Șinteu, și dezvelită pentru a aniversa 200 de ani de la stabilirea slovacilor pe teritoriul comunei Șinteu

Din anul 2002 activitatea culturală a comunității este susținută de Asociația Cultural Artistică TALENT. Obiectivul țintă al asociației este de a stimula interesul tinerei generații pentru cunoaștere, pentru cultură și artă. Activitatea principală a asociației este integrarea copiilor și tinerilor în viața socială prin pregatirea spectacolelor de teatru, dans, cântece populare și divertisment. Copiii și tinerii din Comuna Șinteu au participat cu prezentarea programului artistic la diferite festivaluri și serbări, atât în țară cât și în străinătate. Întreaga activitate a asociației se bazează pe voluntariat, donații, sponsorizări și proiecte cu finanțare nerambursabilă. Organizarea de activități extrașcolare pentru copii și tineri este deosebit de importantă în zonele rurale izolate așa cum este Șinteul, unde copiii nu au alternative pentru a-și

petrece timpul. De obicei, acești copii și tineri sunt implicați în activități domestice sau agricole, cu un orizont foarte limitat în ceea ce privește educația și cunoștințele. Implicarea lor în orice tip de activități extracurriculare este benefică pentru a le oferi un viitor mai bun și șanse crescute de adaptare în societate. Asociația sprijină inclusiv Ansamblul Folcloric „Pramienok" al tinerilor din Șinteu. Acest ansamblu este dovadă a faptului că dansul și cântecul slovac se transmit din generație în generație; tinerii participă la diverse spectacole cu ocazia unor sărbători sau merg în deplasare la invitația altor comunități, ansamblul fiind apreciat pentru autenticitatea dansurilor și a costumului popular.

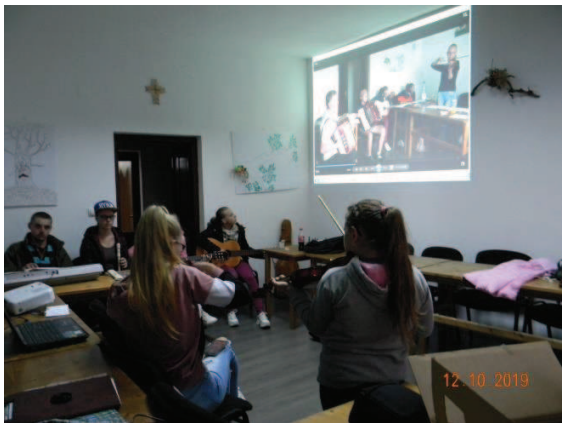

Activități derulate de Asociația Talent
Sursa: Arhiva fotografică a Asociației Talent

3.8 Activități economice principale

Principala funcțiune economică este agricultura, cu cele două ramuri ale sale, producția vegetală și producția animalieră, precum și turismul. În secundar, sunt prezente funcțiunile economice din domeniul comerțului și a serviciilor în asociații familiale și persoane fizice.

Un indicator al situației activităților economice din Comuna Șinteu este dat de numărul de salariați. Fișa localității anului 2020 arăta la capitolul "*forță de muncă*" următoarele date:

			2015	2016	2017	2018	2019	2020
Forța de muncă / Nr. mediu de salariati	-	Nr. Pers.	**58,00**	**52,00**	**55,00**	**65,00**	**80,00**	**81,00**
Forța de muncă / Someri înregistrati la sfârsitul anului	Total	Nr. Pers.	**18,00**	**10,00**	**6,00**	**2,00**	**9,00**	**8,00**
Forța de muncă / Someri înregistrati la sfârsitul anului, pe sexe	Masc.	Nr. Pers.	**11,00**	**6,00**	**4,00**	**1,00**	**5,00**	**2,00**
Forța de muncă / Someri înregistrati la sfârsitul anului, pe sexe	Femin.	Nr. Pers.	**7,00**	**4,00**	**2,00**	**1,00**	**4,00**	**6,00**
Forța de muncă / Ponderea somerilor înregistrati la sfârsitul anului în totalul	Total	%	**2,40**	**1,40**	**0,80**	**0,30**	**1,20**	**1,10**

resurselor de munca								
Forţa de muncă / Ponderea somerilor înregistrati la sfârsitul anului în totalul resurselor de munca, pe sexe	Masc.	%	**2,80**	**1,50**	**1,00**	**0,30**	**1,30**	**0,50**
Forţa de muncă / Ponderea somerilor înregistrati la sfârsitul anului în totalul resurselor de munca, pe sexe	Femin.	%	**2,00**	**1,20**	**0,60**	**0,30**	**1,20**	**1,90**

Date privind forța de muncă din comuna Șinteu între 2015-2020
Sursa: Institutul Județean de Statistică, Fișa Localității - 2020

Datele privind șomajul indică valori scăzute pentru acest indicator. Cumulat cu faptul că în Comuna Șinteu, la momentul elaborării prezentului document, nu există nici o solicitare pentru ajutor social, putem constata cel puțin faptul că locuitorii comunei sunt muncitori și implicați în activitatea economică din Șinteu.

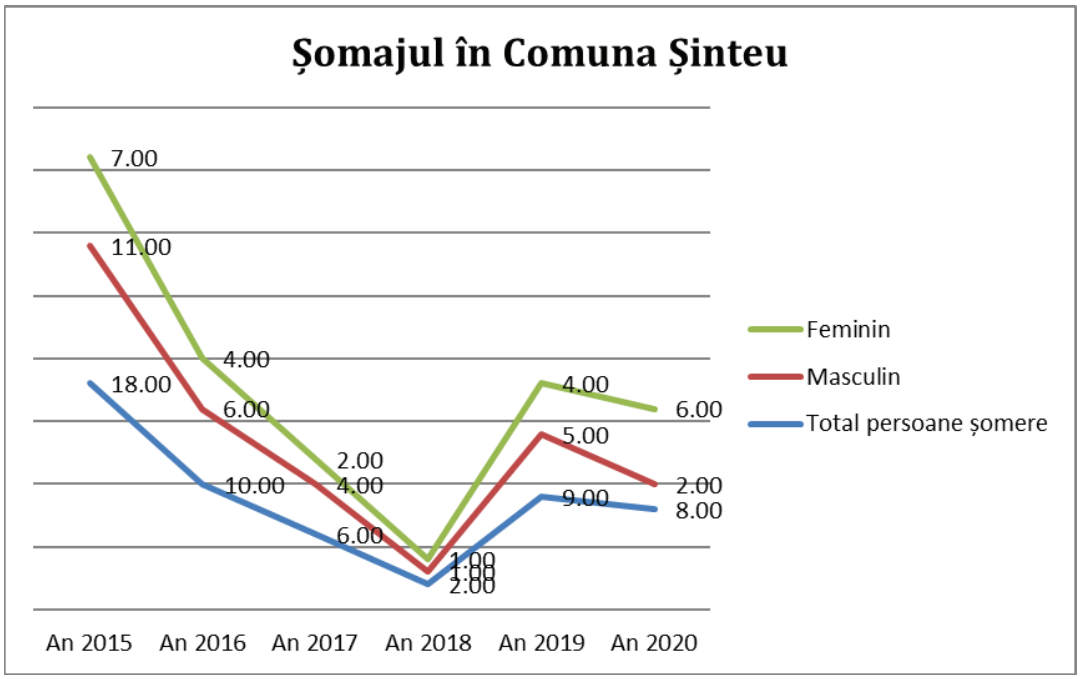

Evoluția șomajului în Comuna Șinteu între anii 2015 - 2020

Următorul tabel face referire la **situația și evoluția întreprinderilor active** din comuna Șinteu pe perioada 2015-2019, datele fiind furnizate de către Institutul Județean de Statistică:

Nomenclator CAEN	2015	2016	2017	2018	2019
Nomenclator CAEN - 01 - Agricultură, vânătoare şi servicii anexe	**2,00**	**1,00**	**2,00**	**6,00**	**3,00**
Nomenclator CAEN - 02 - Silvicultură şi exploatare forestieră	**1,00**	**1,00**	**1,00**	**1,00**	**1,00**
Nomenclator CAEN - 28 - Fabricarea de maşini, utilaje şi echipamente n.c.a.	-	-	-	**1,00**	**1,00**
Nomenclator CAEN - 43 - Lucrări speciale de construcţii	-	**1,00**	-	-	**1,00**
Nomenclator CAEN - 45 - Comerţ cu ridicata şi cu amănuntul, întreţinerea şi repararea autovehiculelor şi a motocicletelor	**1,00**	**1,00**	**1,00**	**1,00**	**1,00**
Nomenclator CAEN - 46 - Comerţ cu ridicata cu excepţia comerţului cu autovehicule şi motociclete	**1,00**	**2,00**	**3,00**	**4,00**	**4,00**
Nomenclator CAEN - 47 - Comerţ cu amănuntul, cu excepţia autovehiculelor şi motocicletelor	**1,00**	-	-	-	**1,00**
Nomenclator CAEN - 55 - Hoteluri şi alte facilităţi de cazare	-	**1,00**	-	**2,00**	**1,00**
Nomenclator CAEN - 56 - Restaurante şi alte activităţi de servicii de alimentaţie	-	-	**1,00**	**1,00**	**1,00**
Nomenclator CAEN - 68 - Tranzacţii imobiliare	-	-	-	**1,00**	**1,00**
Nomenclator CAEN - 70 - Activităţi ale direcţiilor(centralelor), birourilor administrative centralizate; activităţi de management şi de consultanţă în management	-	-	-	**1,00**	-
Nomenclator CAEN - 81 - Activităţi de peisagistică şi servicii pentru clădiri	-	-	-	**1,00**	**1,00**
Nomenclator CAEN - 82 - Activităţi de secretariat, servicii suport şi alte activităţi de servicii prestate în principal întreprinderilor	-	**1,00**	**1,00**	**1,00**	**1,00**
Nomenclator CAEN - 01 - Agricultură, vânătoare şi servicii anexe	**2,00**	**1,00**	**2,00**	**6,00**	**3,00**
Nomenclator CAEN - 02 - Silvicultură şi exploatare forestieră	**1,00**	**1,00**	**1,00**	**1,00**	**1,00**
Nomenclator CAEN - 28 - Fabricarea de maşini, utilaje şi echipamente n.c.a.	-	-	-	**1,00**	**1,00**
Nomenclator CAEN - 43 - Lucrări speciale de construcţii	-	**1,00**	-	-	**1,00**
Nomenclator CAEN - 55 - Hoteluri şi alte facilităţi de cazare	-	**1,00**	-	**2,00**	**1,00**
Nomenclator CAEN - 56 - Restaurante şi alte activităţi de servicii de alimentaţie	-	-	**1,00**	**1,00**	**1,00**
Nomenclator CAEN - 68 - Tranzacţii imobiliare	-	-	-	**1,00**	**1,00**

Nomenclator CAEN - 70 - Activităţi ale direcţiilor(centralelor), birourilor administrative centralizate; activităţi de management şi de consultanţă în management	-	-	-	**1,00**	-
Nomenclator CAEN - 81 - Activităţi de peisagistică şi servicii pentru clădiri	-	-	-	**1,00**	**1,00**
Nomenclator CAEN - 82 - Activităţi de secretariat, servicii suport şi alte activităţi de servicii prestate în principal întreprinderilor	-	**1,00**	**1,00**	**1,00**	**1,00**

Date privind întreprinderile active din comuna Șinteu pe perioada 2015-2019
Sursa: Institutul Județean de Statistică, Fișa Localității - 2020

Următorul tabel prezintă **evoluția cifrei de afaceri**, **pe Coduri CAEN, a întreprinderilor active din comuna Șinteu**, în perioada 2015-2019 (exprimat în Ron):

Nomenclator CAEN	2015	2016	2017	2018	2019
Nomenclator CAEN - 01 - Agricultură, vânătoare şi servicii anexe	**296400,00**	**100,00**	**29600,00**	**1154893,00**	**345007,00**
Nomenclator CAEN - 02 - Silvicultură şi exploatare forestieră	**160519,00**	**73090,00**	**282398,00**	**192198,00**	**490816,00**
Nomenclator CAEN - 28 - Fabricarea de maşini, utilaje şi echipamente n.c.a.	-	-	-	**52265,00**	**66750,00**
Nomenclator CAEN - 43 - Lucrări speciale de construcţii	-	**9500,00**	-	-	**890470,00**
Nomenclator CAEN - 45 - Comerţ cu ridicata şi cu amănuntul, întreţinerea şi repararea autovehiculelor şi a motocicletelor	**3131344,00**	**6195807,00**	**7486932,00**	**9909260,00**	**12661849,00**
Nomenclator CAEN - 46 - Comerţ cu ridicata cu excepţia comerţului cu autovehicule şi motociclete	**99071,00**	**416465,00**	**1515549,00**	**3001332,00**	**3468931,00**
Nomenclator CAEN - 47 - Comerţ cu amănuntul, cu excepţia autovehiculelor şi motocicletelor	**61931,00**	-	-	-	**24144,00**
Nomenclator CAEN - 55 - Hoteluri şi alte facilităţi de cazare	-	**1000,00**	-	**14840,00**	**122350,00**
Nomenclator CAEN - 56 - Restaurante şi alte activităţi de servicii de	-	-	**266002,00**	**2132004,00**	**2874813,00**

alimentaţie					
Nomenclator CAEN - 68 - Tranzacţii imobiliare	-	-	-	**306291,00**	**745054,00**
Nomenclator CAEN - 70 - Activităţi ale direcţiilor(centralelor), birourilor administrative centralizate; activităţi de management şi de consultanţă în management	-	-	-	**0,00**	-
Nomenclator CAEN - 81 - Activităţi de peisagistică şi servicii pentru clădiri	-	-	-	**58457,00**	**338652,00**
Nomenclator CAEN - 82 - Activităţi de secretariat, servicii suport şi alte activităţi de servicii prestate în principal întreprinderilor	-	**8863,00**	**2400,00**	**1050,00**	**1050,00**
Nomenclator CAEN - 01 - Agricultură, vânătoare şi servicii anexe	**296400,00**	**100,00**	**29600,00**	**1154893,00**	**345007,00**
Nomenclator CAEN - 02 - Silvicultură şi exploatare forestieră	**160519,00**	**73090,00**	**282398,00**	**192198,00**	**490816,00**
Nomenclator CAEN - 28 - Fabricarea de maşini, utilaje şi echipamente n.c.a.	-	-	-	**52265,00**	**66750,00**
Nomenclator CAEN - 43 - Lucrări speciale de construcţii	-	**9500,00**	-	-	**890470,00**
Nomenclator CAEN - 55 - Hoteluri şi alte facilităţi de cazare	-	**1000,00**	-	**14840,00**	**122350,00**
Nomenclator CAEN - 56 - Restaurante şi alte activităţi de servicii de alimentaţie	-	-	**266002,00**	**2132004,00**	**2874813,00**
Nomenclator CAEN - 68 - Tranzacţii imobiliare	-	-	-	**306291,00**	**745054,00**
Nomenclator CAEN - 70 - Activităţi ale direcţiilor(centralelor), birourilor administrative centralizate; activităţi de management şi de consultanţă în management	-	-	-	**0,00**	-
Nomenclator CAEN - 81 -	-	-	-	**58457,00**	**338652,00**

Activităţi de peisagistică şi servicii pentru clădiri					
Nomenclator CAEN - 82 - Activităţi de secretariat, servicii suport şi alte activităţi de servicii prestate în principal întreprinderilor	-	**8863,00**	**2400,00**	**1050,00**	**1050,00**

Date privindcifra de afaceri a întreprinderilor active din comuna Șinteu pe perioada 2015-2019
Sursa: Institutul Județean de Statistică, Fișa Localității - 2020

La momentul elaborării prezentului document, în Comuna Șinteu sunt activi 31 de agenți economici: 13 în sat Sinteu, 9 în sat Valea Târnei, 3 în satul Socet, și 6 în satul Huta Voivozi.

SAT ȘINTEU	SAT VALEA TÂRNEI	SAT SOCET	SAT HUTA VOIVOZI
PRO IDEEA VM COMMUNICATIONS SRL	LISKA RESIDENCE SRL	IBMAR LASAK SRL	AUTOCAR TAZNE ZARIADENIA SRL
HILLE GROUP SRL	ROSE HIP HILL SRL	SLOVFOREST SRL	DETRAMOB SRL
HUTA OBEC SRL	AGRO KUBALAK SRL	CALDAIEINDIPENDENT SRL	FAI AGROTURISM N.H. SRL
ALBERT LTD EXCLUSIVE JEWELLERY SRL	AGRO VESELKA SRL	-	VATMAR AGRYFARM SRL
AGRODANTON SRL	BIOGAN SRL	-	OGLINZI DECORATIVE SRL
EURO AMBIANCE CONSTRUCT SRL	CASA TIROL SRL	-	HUTAPARK SRL
AGROHUTA ALBERT SRL	NOVA HUTA SRL	-	-
HUTA SLAVIA SRL	ROYAL HUNTING SRL	-	-
ENERGOCONSTRUCT APUSENI SRL	COOPERATIVA AGRICOLA AGROCOOP HUTA	-	-
ILE LUXURY VILLA SRL	-	-	-
CONACUL SINTEU SRL	-	-	-
EUROBIT SOLUTION SRL	-	-	-
PALINCARIA SINTEU SRL	-	-	-

Tabel nr. Agenții economici din comuna Șinteu la nivelul anului 2021
Sursa: www.listafirme.ro

3.9 Puncte de interes pe teritoriul comunei. Turism local.

Reamintim faptul că Biserica Romano-Catolică din Șinteu, construită din piatră și argilă, între anii 1795 și 1810, de slovacii aduși aici de familia nobiliară Bánffy reprezintă cel mai însemnat punct de interes cultural- turistic. Turnul este din cărămidă arsă, iar pereții se sprijină pe 5 contraforturi. Două dintre acestea sunt pe partea turnului și trei de partea altarului. Intrarea în biserică se face sub turn și astfel frânghiile clopotelor se văd la intrarea în navă. Dimensiunile impresionante ale bisericii se justifică prin faptul că majoritatea locuitorilor sunt slovaci de religie romano-catolică. Interiorul bisericii a fost renovat după 1990, cu ajutor din partea altor

biserici din țară și străinătate. Altarul principal provine din Slovacia în timp ce altarul Sfânta Maria și altarul Inima lui Isus au sosit din Elveția. Tabernacului cu cei doi îngeri a fost donat de episcopul orădean Lajcsák Ferenc la construcția bisericii. Pictura altarului principal a fost realizată de Kristófi János[8].

Altarul Bisericii Romano-Catolice din Șinteu

Biserica Romano-Catolică din Șinteu

Promovarea valorilor tradiționale, zonele deluroase, casele răsfirate, de-o parte și de alta a drumurilor prezintă potențialul cel mai ridicat pentru practicarea turismului rural, datorită peisajelor de o frumusețe rară și, în plus, datorită calității aerului și apei, dar și a spațiilor deschise, largi. Comuna Șinteu se remarcă printr-un potențial turistic – turism durabil extraordinar. Zona se pretează la mai multe forme de turism, cum ar fi: Ecoturism, Agroturism, Turism cultural, Cicloturism, Turism de pelerinaj, Turism de recreere și agrement, Turism de aventură. Arealul este deja cunoscut în județ, zona fiind împânzită mai ales în perioada concediilor, a vacanțelor și în weekenduri de turiști din zonă, turiști din Oradea, sau chiar de peste hotare (cu precădere din Ungaria, Slovacia și Cehia). Cu toate acestea, formele de petrecere a timpului liber se cer amplificate, iar șansa va fi transformată practic prin amenajările ce se impun pentru diversificarea turismului local în sens durabil.

[8] Sursa: https://www.welcometoromania.ro/DN1h/DN1h_Sinteu_Biserica_Catolica_r.htm

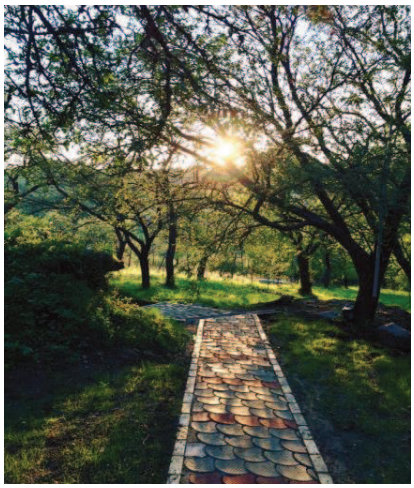

Peisaj Comuna Șinteu
Sursa: Pagina Facebook Cabana Valea Târnei

Peisaj Comuna Șinteu

Peisaj Comuna Șinteu

Peisaj Comuna Șinteu

Casă tradițională din circuitul turistic al Comunei Șinteu

Sursa: Pagina Facebook Huta Slavia

Peisaj Comuna Șinteu

Gospodărie din circuitul turistic al Comunei Șinteu

Sursa: Pagina Facebook Rose Hip Hill

Zone amenajate pentru săniuș

Comuna Șinteu se remarcă și prin potențialul antropic specific culturii slovace. Așezările și gospodăriile sunt, în mare măsură, apte pentru oferte de cazare. Există, răzleț, gospodării tradiționale cu portul, care conservă trăsăturile autentice ale satului slovac de odinioară și gastronomia specifică culturii slovace. Portul și obiceiurile, alături de manifestările folclorice, reprezintă alte premise favorabile pentru turismul rural.

Gastronomia locală - Cultura culinară-componentă importantă a comunității slovace: Preparatele slovăcești se bazează mai ales pe preparate din cartofi și făină.

Haluski s kuriatkami - Găluşte cu gălbiori

Klobasa - Cârnaţi

Toamna se organizează ”Festivalul Cartofului”, cel mai mare şi semnificativ eveniment cultural-gastronomic care are loc în Şinteu şi care semnifică încheierea sezonului de cultivare a cartofului. Se organizează un concurs unde participă localnici, şi nu numai, cu diverse soiuri de cartofi. În paralel, evenimentul se derulează sub forma unui târg local, unde sunt expuse produse de manufactură tradiţională, mâncăruri specifice zonei, toate acompaniate de muzica şi dansuri slovace interpretate de ansambluri folclorice locale, dar şi din Slovacia şi Ungaria.

Expoziţie de soiuri din cartofi organizată cu ocazia Sărbătorii Cartofului

3.10 Agricultura

Comparativ cu alte unităţi administrativ teritoriale din Bihor, comuna Şinteu iese în evidenţă prin răspândirea într-o proporţie mult mai mare a pădurilor şi păşunilor, în defavoarea terenurilor arabile. Zona este cunoscută pentru cultura cartofului, creşterea animalelor, pomicultură, fructe de pădure (culturi de afine), culturi de alun.

Zona se pretează la agricultură ecologică, acesta fiind un sector dinamic în România, care a cunoscut în ultimii ani o evoluție ascendentă, atât în sectorul vegetal cât și în sectorul de producție animalieră, pe fondul creșterii preocupărilor pentru alimentație sănătoasă. De altfel, spațiile turistice de cazare și restaurantele locale utilizează și promovează produse vegetale și animaliere locale.

Creșterea bovinelor în Comuna Șinteu

Culturi de cartofi în Comuna Șinteu

3.11 Alte aspecte

ASOCIAȚIA DE DEZVOLTARE LOCALĂ ȘINTEU

Recent a fost înființată ***ASOCIAȚIA DE DEZVOLTARE LOCALĂ ȘINTEU***. Membrii fondatori ai asociației sunt Unitatea Administrativ-Teritorială Comuna Șinteu, Scoala Gimnaziala nr. 1 Șinteu și Asociația Nova Huta. Asociația este persoana juridică română de drept privat, fără scop patrimonial. ADLȘ este o asociație de interes public. Scopul Asociației de Dezvoltare Locală Șinteu este susținerea dezvoltării durabile a comunei Șinteu din Județul Bihor și creșterea calității vieții locuitorilor acestei comunități.

În vederea îndeplinirii scopului mai sus amintit asociația v-a utiliza următoarele obiective și modalități de acțiune:

1. Promovarea obiectivelor de dezvoltarea durabilă, inclusiv a infrastructurii de utilități a comunei, prin:
   - Susținerea dezvoltării sectorului agricol și combaterea sărăciei;
   - Dezvoltarea infrastructurii locale;
   - Promovarea eficienței energetice în toate aspectele principale din viața comunității noastre;
   - Îmbunătățirea infrastructurii în domeniul situațiilor de urgență și al siguranței locuitorilor;

- Sprijinirea implementării planurilor și strategiilor de dezvoltare locală ale comunei Șinteu;
- Atragerea si utilizarea, în condițiile legii, de surse de finanțare și resurse sub formă de subvenții, contribuții, cotizații, sponsorizări, finanțări pe bază de proiecte cu surse de finanțare interne și externe etc. care să susțină activitatea Asociației;
- Alte activități ce concură la realizarea acestui obiectiv.

2. Dezvoltarea și promovarea turismului local, prin:
   - Promovarea potențialului turistic al zonei;
   - Organizarea de evenimente locale cu scopul de a promova turismul din zonă;
   - Participarea la diverse evenimente din țară sau de peste hotare pentru promovarea potențialului touristic al zonei;
   - Sprijinirea investitorilor locali din domeniul turismului;
   - Alte activități ce concură la realizarea acestui obiectiv.
3. Conservarea, dezvoltarea și promovarea patrimoniului natural și cultural, prin:
   - Promovarea tradițiilor populare, a portului tradițional și a tuturor meșteșugurilor specifice zonei Șinteului;
   - Participarea și organizarea evenimente locale, naționale și internaționale cu privire la realizarea obiectivului;
   - Alte activități ce concură la realizarea acestui obiectiv.
4. Dezvoltarea infrastructurii medicale și sociale și a serviciilor aferente, prin:
   - Sprijinirea modernizării infrastructurii unităților de educație, a celor medicale, culturale și a altor structuri sociale de interes public;
   - Derularea de programe educaționale și de informare/conștientizare a problemelor de sănătate specific membrilor comunității țintă;
   - Susținerea activităților de prevenire și de combatere a diferitelor boli;
   - Organizarea de campanii de informare si strângere de fonduri / acțiuni de binefacere și caritate;
   - Educarea spiritului caritabil al membrilor comunității;
   - Alte activități ce concură la realizarea acestui obiectiv.
5. Protejarea și îmbunătățirea mediului înconjurător, prin:
   - Promovarea ideilor ecologice, a protecției mediului și a dezvoltării durabile în general;
   - Creșterea participării publice în gestionarea problemelor de mediu;
   - Promovarea specifică a protecției mediului în zonele montane;

- Promovarea sistemelor de transport ecologice, durabile;
- Alte activități ce concură la realizarea acestui obiectiv.

6. Susținerea și promovarea digitalizării în toate domeniile de interes pentru comuna Șinteu, prin:
   - Încurajarea dezvoltării unui ecosistem de educație digitală performantă pentru copiii din comunitatea noastră;
   - Facilitarea accesului la programe și cursuri de dezvoltare a aptitudinilor și competențelor digitale relevante pentru transformarea digitală a comunității;
   - Susținerea infrastructurii informatice pentru optimizarea interacțiunii cetățeanului cu reprezentanții instituțiilor publice.
   - Promovarea transparenței dintre comunitate și instituțiile publice locale;
   - Alte activități ce concură la realizarea acestui obiectiv.
7. Îmbunătățirea calității vieții locuitorilor – susținerea regenerării rurale, prin:
   - Promovarea ocupării și sprijinirea forței de muncă;
   - Susținerea activității economice, a antreprenoriatului și a afacerilor locale, sprijinirea economiei locale;
   - Identificarea, mediatizarea și găsirea de soluții la problemele cu care se confruntă comunitatea locală;
   - Promovarea angajamentului civic și creșterea nivelului de conștientizare al cetățenilor cu privire la responsabilitățile ce le revin;
   - Alte activități ce concură la realizarea acestui obiectiv.
8. Promovarea sportului în rândul membrilor comunității noastre, cu accent pe copii și tineri, ca mijloc de recreere și pentru a asigura dezvoltarea armonioasa psiho-motorie a acestora, prin:
   - Organizarea de activități sportive, ciclism, trasee montane, carting, motociclism etc.
   - Promovarea, dezvoltarea și sprijinirea materială și morală a practicării sporturilor;
   - Organizarea de competiții și demonstrații în domeniul sporturilor;
   - Susținerea și promovarea sportului și a unui stil de viață sănătos;
   - Alte activități ce concură la realizarea acestui obiectiv.
9. Promovarea și susținerea intereselor comune ale copiilor și tinerilor pe plan local, în vederea dezvoltării aptitudinilor si personalității lor în plan educațional, profesional si social, prin dezvoltarea de proiecte de acțiune socio-culturală-educațională, prin:
   - Susținerea activităților de tineret și a culturii la nivelul comunității;

- Promovarea, modernizarea şi îmbunătăţirea actului educaţional şi a managementului acestuia
- Sprijinirea inițiativelor, proiectelor, performanțelor școlare și extrascolare a copiilor;
- Promovarea și dezvoltarea activității educaționale și de pregătire profesională prin organizarea de concursuri pentru școlari, festivaluri, excursii, editare de broșuri, organizarea de colocvii, dezbateri, conferinte și cursuri, inclusiv prin intermediul unor programe externe, în scopul îmbunătățirii învățământului din zonă;
- Sustinerea unor activități ale elevilor cu caracter social, cultural, profesional, economic și sportiv;
- Implicarea copiilor și a tinerilor din comuna Șinteu în procesul de identificare, prevenire și rezolvare a problemelor comunitare (cetățenie activă);
- Realizarea unei mai mari conectivități a unităților de învățământ preuniversitar cu mediul economic (de afaceri), comunitatea locală, societatea civilă, organizațiile nonguvernamentale și guvernarnentale și mass-media, în vederea creșterii calității educației civice a copiilor și a reducerii abandonului școlar în rândul copiilor din comunitatea noastră.
- Alte activități ce concură la realizarea acestui obiectiv.

10. Promovarea activităților și a proiectelor derulate de către Asociație, pentru o mai bună vizibilitate și prezență în rândul comunității locale, și nu numai, prin:
    - Editarea, tipărirea de materiale și publicații în legătură cu scopul și activitatea desfășurată de catre Asociatie;
    - Colaborarea și cooperarea cu alte organizații naționale și / sau internaționale cu privire la realizarea scopului propus al Asociației;
    - Dezvoltarea de legături cu asociații de același tip sau conexe, la nivel național sau international pentru promovarea activităților și a proiectelor derulate de către Asociație.
    - Acordarea de informații persoanelor interesate de domeniile de activitate ale Asociației;
    - Inițierea de programe, proiecte și activități de voluntariat în domeniul de activitate al Asociației, potrivit legii;
    - Colaborarea cu mass-media pentru promovarea imaginii și opiniilor Asociației;
    - Alte activități ce concură la realizarea acestui obiectiv.

Grupuri de Acțiune Locală (GAL)

Un Grup de Acțiune Locală (GAL) este o formă de parteneriat constituit într-un teritoriu rural care reunește reprezentanți ai sectoarelor public, privat și ai societății civile din teritoriul

respectiv, creat cu scopul de a implementa metodele *LEADER* (din franceză*: Liaison entre actions de développement de l'économie rurale*) de dezvoltare rurală. Dimensiunea și populația teritoriului acoperit de un GAL sunt variabile, astfel încât o asemenea secțiune transversală multisectorială a unei comunități locale poate cuprinde între 5.000 și 150.000 de locuitori.

O astfel de structură este finanțată în baza unei bugetări prin intermediul *Fondului European Agricol pentru Dezvoltare Rurală* (*FEADR*), scopul fiind participarea la cofinanțarea proiectelor de tip Leader din arealul de acoperire. *GAL*-urile elaborează o strategie de dezvoltare rurală (*SDR*) locală integrată și sunt responsabile de implementarea acesteia.

Comuna Șinteu face parte din **Grupul de Acțiune Locală *Piatra Șoimului,*** GAL înființat în anul 2015. Misiunea G.A.L. Piatra Șoimului, județul Bihor este de ”transformare a teritoriului GRUPULUI DE ACTIUNE LOCALĂ PIATRA ŞOIMULUI într-o destinaţie agroturistică recunoscută la nivel national si european. La baza acestui deziderat stă potenţialul turistic remarcabil al zonei, agricultura tradiţională specifică zonei şi teritoriul extins aparţinând ariilor protejate Natura 2000”.

Teritoriul acestui GAL este aşezat pe cursul mijlociu al râului Crişul Repede şi este format din localităţile:

1. Comuna Aştileu cu localităţile: Aștileu, Călățea, Chistag, Peștere.

2. Comuna Auşeu cu localităţile: Auşeu, Cacuciu Vechi, Codrișoru, Gheghie, Groși, Luncșoara.

3. Comuna Bratca cu localităţile: Bratca, Beznea, Valea Crişului, Lorău, Ponoară, Damiş.

4. Comuna Măgeşti cu localităţile: Măgești, Butani, Cacuciu Nou, Dobricionești, Gălășeni, Josani, Ortiteag.

5. Comuna Şuncuiuş cu localităţile: Șuncuiuș, Bălnaca, Bălnaca-Groși, Zece Hotare.

6. Comuna Şinteu cu localităţile: Șinteu, Valea Tarnei, Huta Voievozi, Socet.

7. Comuna Ţeţchea cu localităţile: Țețchea, Hotar, Subpiatră, Telechiu.

8. Comuna Vadu Crişului cu localităţile: Vadu Crișului, Birtin, Topa de Criș, Tomnatic.

9. Comuna Vârciorog cu localităţile: Vârciorog, Fâșca, Surducel, Șerghiș.

Obiectivele stratagice ale G.A.L. Piatra Şoimului vis-à-vis de teritoriul deservit sunt: O1. Creșterea competitivității economice în industrie și agricultură; O2. Cresterea gradului de valorificare a potențialului turistic; O3. Continuarea dezvoltării serviciilor publice.

Grupul de Acțiune Locală Valea Crasnei și Barcăului a fost înființat în aprilie 2012. În luna iunie 2020, prin HCL nr. 39, Consiliul Local al comunei Șinteu a aprobat asocierea comunei în cadrul G.A.L. Valea Crasnei și Barcăului.

Teritoriul G.A.L. Valea Crasnei și Barcăului este situat în partea vestică a județului Sălaj, respectiv în partea estică a județului Bihor, în Regiunea de Dezvoltare Nord-Vest. Relieful teritoriului este unul divers, cuprinde atât munți, dealuri, cât și piemonturi joase. GAL-ul este compus din 14 comune, dintre care 12 din județul Sălaj (Agrij, Boghiș, Camăr, Carastelec, Crasna, Halmășd, Măerişte, Meseșenii de Jos, Nușfalău, Pericei, Valcău de Jos, Vârșolț), și 2 comune din județul Bihor (Balc și Șinteu). Unitățile administrativ-teritoriale asociate au încheiat o serie de

parteneriate parteneriate cu diverşi actori locali: ONG-uri, agenţi economici, reprezentanţi ai societăţii civile (www.crasnabarcau.ro).

Zona Valea Crasnei şi Barcăului este favorabilă atât creşterii animalelor, cât şi dezvoltării agro-turismului şi protecţiei mediului. Diferenţa faţă de alte proiecte este că, prin programul "LEADER", dezvoltarea teritoriului este programată şi implementată de actorii locali, nu de la centru spre teritoriu. Aceştia vor fi factori decizionali şi vor purta responsabilitatea evoluţiei în timp a zonelor teritoriale delimitate în care vor acţiona.

Obiectivele asociației sunt:

- participarea la programul LEADER;
- elaborarea și implementarea planului integrat de dezvoltare rurală, având ca punct de plecare nevoile identificate la nivel local și potențialul endogen;
- selecția proiectelor care vor fi finanțate în cadrul programului, stabilirea criteriilor de selecție a proiectelor în acord cu prioritățile specifice ale planului de dezvoltare locală;
- pregătirea și acordarea de asistență de specialitate persoanelor jurifice și fizice locale care vor să participe la proiecte în cadrul Planului Național de Dezvoltare Rurală (PNDR);
- încurajarea inovării și modernizarea formelor tradiționale de know-how sau descoperirea de noi soluții la problemele rurale persistente;
- acțiuni de promovare a partenerialeor publice-private;
- sprijinirea valorificării echilibrate a resurselor locale;
- diversificarea activităților economice care să genereze activități multiple și venituri alternative;
- implementarea unor măsuri privind dobândirea de competențe și animarea în vederea elaborării și punerii în aplicare a unei strategii locale de dezvoltare;
- reconstrucția ecologică și conservarea ariilor naturale protejate, inclusiv situri Natura 2000;
- promovarea valorilor tradiționale, culturale;
- promovarea parteneriatelor naționale și internaționale;
- protejarea și îmbunătățirea partimoniului local natural și cultural;
- creșterea conștientizării asupra protecției mediului;
- stimularea investițiilor și promovarea serviciilor de specialitate, turism și resurse regenerabile pentru energie.

COLABORĂRI NAȚIONALE ȘI INTERNAȚIONALE. LOCALITĂȚI ÎNFRĂȚITE CU COMUNA ȘINTEU

Începând cu sfârșitul anului 2016 – începutul anului 2017, Comuna Șinteu a inițiat o strânsă cooperare cu ***Organizatia Slovacilor din Csaba*** – județul Békés, Ungaria. Această

cooperare se bazează pe tradiția comună, istoria, identitatea și valorile culturale similare ale comunităților de slovaci din Romania și Ungaria.

Cooperarea dintre cele două organizații s-a concretizat prin implementarea în comun a unui proiect european ROHU271 „Problema minorității slovace în regiunea transfrontalieră româno-maghiară: cultură, tradiții și istorie fără frontiere". Scopul principal al colaborarii a fost crearea și menținerea unei relații de lungă durată între comunitățile slovace din regiunea de frontieră. Un obiectiv cheie a acestui proiect a fost păstrarea tradițiilor populare slovace în strânsă legătură cu istoria și tradițiile românești și maghiare, și reînvierea identității și obieciurilor slovăcești din regiune. Un alt obiectiv pe care l-au urmărit cei doi parteneri ai proiectului a fost acela de a conserva tradițiile folclorice slovace și de a recupera cultura locală și regională în așa fel încât moștenirea strămunilor să nu fie uitată. Acțiunea reprezintă un model de cooperare interetnică în regiunea de graniță româno-maghiară. Proiectul a fost finanțat în cadrul Programului Interreg V-A România-Ungaria 2014 – 2020. Durata de implementare a proiectului a fost de 12 de luni, activitățile de pe ambele părți ale graniței derulându-se în perioada 1 decembrie 2018 – 30 noiembrie 2019. Bugetul total de care au beneficiat cei doi parteneri a fost de 71.500 Euro, din care 36.500 Euro a utilizat Primăria Comuna Șinteu pentru organizarea propriilor activități, iar 35.000 Euro au ajutat la susținere activităților Organizației Slovacilor din Csaba. În ceea ce privește activitățile proiectului derulate pe partea română a graniței, amintim evenimentul "Muzeul vieții slovacilor: un muzeu al culturii și tradițiilor slovace" organizat în Șinteu pe data de 13 octombrie 2019, eveniment la care au participat peste 1500 de persoane. Un eveniment similar a avul loc la în perioada 18-19 octombrie 2019. La acest eveniment a participat o delegație formată din 50 de persoane reprezentând comuna Șinteu. De asemenea, au fost organizate două ateliere, unul pe data de 29 martie 2019 la Șinteu, și un altul pe data de 10 mai 2019 la Békéscsaba, Ungaria. Atelierele au avut ca temă "Problema minoritatii slovace". Scopul general al acestor întâlniri de lucru a fost acela de a dezbate cadrul instituțional și juridic existent care facilitează sau împiedică "supraviețuirea culturală" a minorității slovace într-un peisaj multietnic din zona transfrontalieră româno-maghiară unde trăiesc laolaltă slovaci, români, maghiari, rromi și alte naționalități. Un alt rezultat important al proiectului a fost dezvoltarea unui website comun care are ca scop pentru a stabili contacte între comunități și organizații de minoritatea etnică slovacă din România și Ungaria (www.szlovakok.hu).

Uniunea Democratică a Slovacilor și Cehilor din România este o organizație aparținând minorităților naționale, fiind o persoană juridică de drept privat, non-profit, neconfesională, având ca scop reprezentarea minorității slovace și cehe din România, atât în planul promovării perpetuării identității culturale, lingvistice și religioase, cât și în planul menținerii legăturilor specifice dintre membrii comunității slovace și cehe cu țara de origine, în condițiile prevăzute de Constituția României.

Uniunea Democratică a Slovacilor și Cehilor din România a fost constituită în 4 ianuarie 1990 în orașul Nădlac

În sensul desfășurării unei activități eficiente, din 1998 Uniunea Democratică a Slovacilor și Cehilor din România este structurată ca și organizație cu 4 filiale zonale (Zona Slovacă a Bihorului – jud. Bihor, Sălaj, Satu Mare, Zona Aradului – jud. Arad și organizații locale necuprinse

în celelalte zone, Zona Banatului – jud. Timiș, Zona Cehă a Banatului de Sud - jud. Caraș-Severin și Mehedinți) și 57 de organizații locale incluse în aceste filiale.

Comuna Șinteu este înfrățită cu localitatea Appenzell din Elveția și localitățile Terchová, Lúčky, Igram și Kráľová pri Senci din Slovacia.

La începutul anului 2017, Comuna Șinteu a colaborat cu două localități din Slovacia (Terchová și Kráľová pri Senci) și una din Republica Cehă (Benešov nad Černou) și a depus pentru finanțare un proiect în cadrul Programului Europa pentru cetățeni.

Appenzell este un sat și capitala cantonului Appenzell Innerrhoden din nord-estul Elveției, situat la poalele munților Alpstein. Traseele și telecabinele leagă diverse vârfuri, inclusiv vârful impunător Säntis. Pe stâncile abrupte din Ebenalp, complexul peșterii Wildkirchli găzduiește o capelă și un schit care datează din secolul al XVII-lea. În apropiere se află vechiul han Aescher, săpat într-o stâncă masivă. Centrul localității, unde circulația mașinilor este interzisă, este cunoscut pentru casele din lemn cu fațade colorate.

Terchová (în maghiară Terhely) este o localitate mare, cu o populație de 4.073 de locuitori din munții Malá Fatra, districtul Žilina din nordul Slovaciei. Localitatea este cunoscută pentru că a fost locul de naștere și orașul în care a crescut Juraj Janosik, un haiduc celebru, personajul principal al multor romane, poezii și filme slovace. Terchová este renumită pentru muzica sa vocală și instrumentală colectivă, interpretată de ansambluri cu trei, patru sau cinci membri, cu un mic bas cu două corzi sau acordeon diatonic. Este adesea însoțit de cânt polifonic și combinat cu dansuri populare. În anul 2013, Muzica lui Terchová a fost înscrisă pe lista reprezentativă a patrimoniului cultural imaterial al umanității al UNESCO.

Lúčky este o comună din nordul Slovaciei, districtul Ružomberok, regiunea Žilina. Satul balnear Lúčky este situat nu departe de Veľký Choč în Liptovul de Jos. Pe lângă faptul că Lúčky este un sat balnear, există încă un loc care îl face unic - monumentul național natural Cascada Lúčky.

Igram (în maghiară Igrám) este o localitate din vestul Slovaciei, în districtul Senec din regiunea Bratislava. În prezent, așezarea are în jur de 550 de locuitori. Comuniatea are o formație populară cunoscută, numită Igramčan, înființată în anul 1923. Această formație servește ca piatră de temelie pentru festivitatea populară anuală numită Juniáles. În 1975, Igram și-a fondat grupul de dansuri populare, numit și Igramčan. Ambele grupuri participă la numeroase festivități organizate în Slovacia, dar și în străinătate. Ingram are, de asemenea, o echipă de fotbal, care joacă în liga slovacă de fotbal.

Kráľová pri Senci (în maghiară Királyfa) este o localitate din vestul Slovaciei, districtul Senec din regiunea Bratislava. Satul a fost menționat pentru prima dată în 1363, era proprietate regală, de unde probabil și numele. Cel mai semnificativ punct de reper al satului este podul peste râul Čierna vodă, care a fost construit în 1904 și imită arhitectura barocă.

Benešov nad Černou (în germană Deutsch Beneschau) este o localitate din districtul Český Krumlov, regiunea Boemia de Sud a Republicii Cehe. Localitatea are aproximativ 1.500 de locuitori. Benešov nad Černou se află la aproximativ 150 km. sud de Praga.

CAPITOLUL 4: GOSPODĂRIREA COMUNALĂ
Rețeaua de infrastructură și utilități publice în Comuna Șinteu

Acest capitol analizează starea diferitelor tipuri de infrastructură și utilități majore din comună – rutieră-stradală, apă, canalizare, salubrizare, iluminat public, inclusiv infrastructura de telecomunicații, precum și infrastructura educațională și socială, infrastructura pentru situații de urgență, infrastructura de sănătate.

4.1. Alimentarea cu apă

Conform Planului de Dezvoltare Regională Nord-Vest 2021-2027[1], în ceea ce privește spațiul rural, 89,83% dintre localitățile din Regiunea Nord-Vest au rețea de distribuție, regiunea din acest punct de vedere fiind peste media națională de 77,49%.

Cu toate acestea, în prezent, Comuna Șinteu nu dispune de o rețea de alimentare cu apă în toate satele componente. Ideea dezvoltării unei astfel de rețea, și primii pași în inițierea unui proiect de o asemenea anvergură i-a aparținut unei organizații non-profit din Elveția, oraș Appenzell, în anul 2014. Figura de mai jos cu albastru reprezintă rețeaua deja construită și utilizabilă (în satele Șinteu, Valea Târnei). Cu roșu este trasată propunerea de extindere a rețelei (în satele Șinteu, Huta Voivozi, Socet).

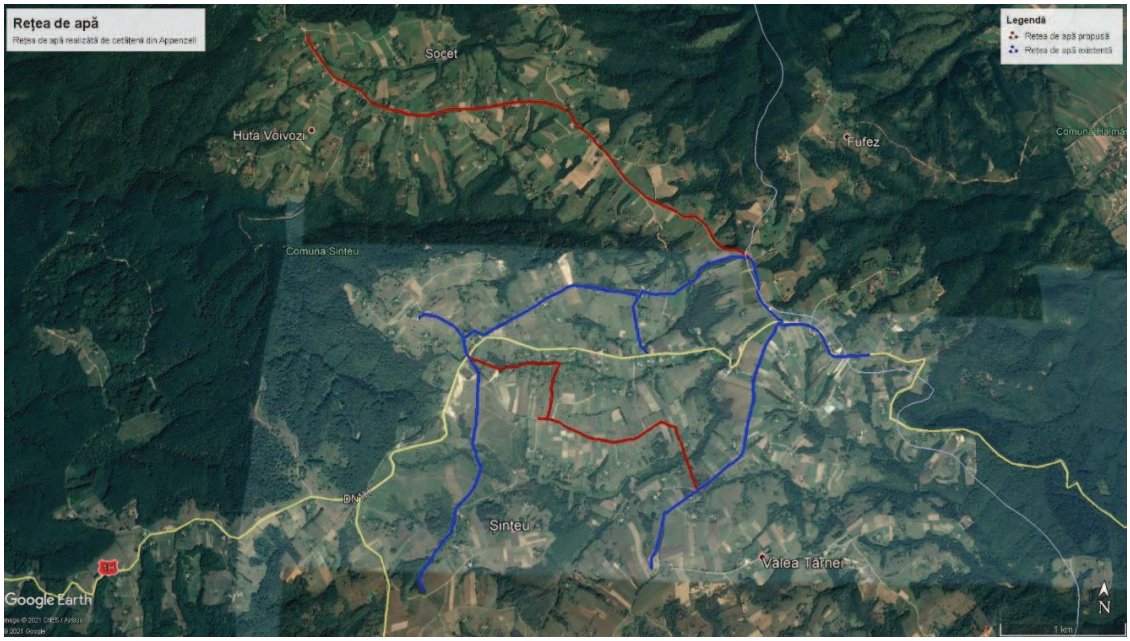

Sistemul de furnizare a apei potabile în satele componente ale Comunei Șinteu

[1] www.inforegio.ro

4.2. Sistemul de canalizare

Comuna Șinteu nu dispune de un sistem centralizat de canalizare în nici una dintre localitățile componente. De altfel, caracterul foarte răsfirat al caselor în comună ar face foarte greu posibilă implementarea unui sistem de canalizare cu care suntem obișnuiți în alte comune, și probabil că o analiză cost – beneficiu ar face imposibilă finanțarea nerambursabilă a acestei investiții. De aceea, în prezent, reprezentanții administrației publice locale sunt în căutare de soluții potrivite, congruente cu topografia comunei, prietenoase cu mediul înconjurător și cu natura spectaculoasă specifică acestei zone. Se caută de urgență o rezolvare la problema epurării, și se vor lua în vedere soluții fiabile prin care să se poată dota cu stații de epurare ecologice moderne majoritatea celor 346 gospodării înregistrate în datele din Registrul Agricol.

4.3. Infrastructura rutieră

Drumurile ce străbat Comuna Șinteu sunt:

- drumul national 1H Aleșd – Șimleul Silvaniei (57 km, din care pe teritoriul Comunei Șinteu sunt 10 km),
- D.C. 132 Șinteu - Valea Târnei (5 km),
- D.C 186 Șinteu - Huta Voivozi (3km),
- Șinteu – Socet (3km),
- D.C. 173 Șinteu –Codrișor (4 km).

Totalitatea drumurilor comunale și a străzilor din Comuna Șinteu însumează 55 km. În ceea ce privește drumurile comunale, 13.7 km dintre acestea sunt asfaltate. Totalitatea străzilor din Comuna Șinteu însumează 41.2 km, dintre care 9.3 km sunt străzi asfaltate, 25.2 km sunt străzi acoperite cu balast, iar 6.7 km reprezintă străzi din pământ.

În ultimii ani au fost realizate investiții majore în Comuna Șinteu în ceeea ce privește infrastructura rutieră. Astfel, drumul național DN1H Aleșd - Zalău, care tranzitează Comuna Șinteu trecând prin localitatea cu același nume, a fost complet abilitat în perioada 2011 - 2014 de o asocierea de firme spaniole OHL ZS și Peyber Hispania. Drumul este unul bine semnalizat, carosabilul are porțiuni care au fost extinse cu ocazia acestei realibilări majore și zone întărite cu gabioane. Având în vedere tipologia terenului și versanții permanent predispuși la surpări, drumul este supus constant diverselor lucrări de reabilitare; însă, de cele mai multe ori, aceste lucrări nu îngreunează traficul pe ruta Aleșd – Zalău. DN1H este un drum de importanță ridicată atât pentru locuitorii Comunei Șinteu, cât și pentru cei ce tranzitează regiunea înspre / dispre Zalău, inclusiv pentru traficul greu care reușește să ajungă facil în acest fel la drumul European E60.

Între 2019 și 2020 a fost implementat proiectul ”Pod de legătură Huta- Voivozi, peste râul Bistra, com. Șinteu, jud. Bihor” în valoare de 1,263,720.74 lei, prin care au fost proiectate și executate lucrări de construcție pod rutier peste râul Bistra și pietruire aproximativ 200m drum aferent podului. De asemenea, între 2012 și 2014 au fost modernizați 12 km de drumuri și străzi în comună, lucrările făcând parte dintr-un proiect mai amplu finanțat de către Uniunea Europeană, Măsura 3.2.2. în valoare de 10,847,983.00 lei (Titlu: *Modernizare drumuri și străzi în comuna Șinteu, reabilitare, extindere și dotare cămin cultural din loc. Șinteu, înființare centru de*

asistenţă după programul şcolar de tip "After school" în localitatea Valea Târnei, comuna Şinteu, judeţul Bihor).

În prezent, există şi un studiu de fezabilitate în lucru, urmează a se finaliza, care are în vedere reabilitarea a 33 km de străzi în comună. Investiția a fost depusă pentru finanțare către Compania Națională de Investiții.

4.4. Salubrizarea

Salubrizarea Comunei Şinteu este asigurată sub mai multe forme. Ridicarea deşeurilor de la persoanele fizice şi cele juridice se realizează de către operatorul zonal SC Salubri SA din Aleşd, bilunar, în zilele de joi. Pe lângă aceasta, Primăria Şinteu efectuează periodic, cu personalul propriu, acțiuni de toaletare zone verzi şi curățarea spațiilor publice, marginile drumurilor comunale, inclusiv pe cele ale drumului național (de trei ori pe an) şi salubrizarea celor 5 cimitire. Pentru acest tip de lucrări, angajații primăriei folosesc utilaje din dotarea instituției, cum ar fi: 1 tractor performant cu diverse accesorii, 3 motofierăstraie, 1 remorcă monoax de transport tip platformă, diverse scule şi unelte de mână necesare acestor lucrări, echipament de protecție pentru persoanele care prestează activitățile de salubrizare.

4.5. Rețele electrice

În comună există în jur de 400 de consumatori casnici de energie electrică. Rețeaua de iluminat public este existentă pe întreg teritoriul comunei şi a fost supusă unui proces continuu de modernizare în vederea optimizării consumurilor şi a funcționării acesteia. Astfel, toate corpurile de iluminat public au fost înlocuite cu corpuri noi tip LED, performante şi prietenoase cu mediul înconjurător. O rețea de înaltă tensiune traversează teritoriul comunei prin localitatea Şinteu (pe ruta Aleşd – Suplacul de Barcău). Mai există o rețea de tensiune medie şi cea de joasă tensiune. În anul 2017, SC Electrica SA a propus un proiect de modernizare a rețelei de joasă tensiune în satul Şinteu (21.72 km). Investiția nu a fost demarată, ci se află doar la stadiul de proiect.

4.6. Gazele naturale

Conductele de gaz care traversează Situl Natura 2000 Muntele Şes sunt următoarele: conducta Aleşd – Pădurea Neagră – Voivozi, cu o ramificație spre Şinteu şi una spre Castelul Poiana Florilor - în prezent, Schitul Poiana Florilor, conducta Brusturi – Derna şi conducta Pasul Piatra Craiului – Releul Măgura Mare. Lungimea lor totală pe teritoriul sitului este de 31,57 km, înregistrând o densitate de 0,9 m/ha.

4.7. Infrastructura educațională, socială şi sănătate publică

Infrastructura educațională

Şcoala gimnazială (clasele I-VIII) nr. 1 este singura şcoală din comuna Şinteu, fiind un organism public de învățământ, cu personalitate juridică, fiind înființată în baza legii nr. 354/2004 pentru modificarea şi completarea legii educației Legea nr. 84/1995. Codul de înregistrare fiscală este 19107874 şi atestă înființarea şcolii conform acestei legislații în anul 2006, la 17 octombrie.

Patruzeci și unu de copii, cu vârste cuprinse între 6 și 14 ani, învață în present aici; aceștia sunt împărțiți în patru (4) clase - 2 clase primare și 2 clase secundare. Doi învățători și șase profesori predau și îi îndrumă pe acești copii. Școala este situată într-o comunitate mică, rurală și izolată, având o capacitate financiară slabă, și cu infrastructura IT insuficientă și de slabă calitate. La momentul elaborării prezentului document, unitatea de învățământ era dotată cu 22 de calculatoare (unități fixe) a căror capacitate de funcționare variază de la medie spre slabă. Eforturile autorității publice locale de a dezvolta și digitaliza domeniul educației în Șinteu au fost încununate de succes, UAT Șinteu fiind eligibilă și, în final, admisă spre finanțare cu proiectul întitulat "Cresterea gradului de utilizare a internetului in unitatile de invatamant din comuna Șinteu, pentru a asigura desfasurarea in bune conditii a serviciului public de educatie in contextual riscului de infectie cu coronavirus SARS-CoV-2" (Cod SMIS: 144043-63). Obiectivul principal al acestui proiect este de a crește numărul de elevi și profesori care utilizează serviciile și aplicațiile digitale în vederea derulării cursurilor on-line. Se remarcă astfel preocuparea beneficiarului de a contribui la nealterarea sănătății elevilor și a cadrelor didactice fapt ce ar determina o stopare a procesului educațional, act cu consecințe iremediabile pe termen lung. Prin acest proiect se vor achiziționa 42 tablete, 8 laptopuri, 6 camere web conferință, 6 table interactive. 6 routere wireless. Proiectul se va implementa între 1 iunie 2021 și 31 august 2021, iar costul total al echipamentelor de care vor beneficia elevii și cadrele didactice din Șinteu va fi de 166.189,64 lei cu TVA.

Grădinița din localitatea Șinteu

Școala cu clasele 1-8 din localitatea Șinteu

Școala pune la dispoziția elevilor săi o Sală de sport complet renovată în anul 2010, printr-un proiect implementat prin fonduri provenite de la Compania Națională de Investiții, în valoare de 1,039,984.00 lei.

Sala de sport din localitatea Șinteu

În comună, în localitatea Șinteu, în imediata apropiere a clădirii primăriei, a fost construit un teren de sport care se află în proprietatea comunei. Terenul este funcțional și este pus la dispoziția locuitorilor pentru practicarea activităților și a competițiilor sportive. Terenul a ost pus în funcțiune în anul 2017. Are suprafață construită de 815 mp, finisat cu gazon artificial, împrejmuit cu stâlpi metalici cu gard de sârmă și plasă, instalație nocturnă de iluminat.

Teren de sport din sat Șinteu

De asemenea, școala are la dispoziție o bibliotecă al cărei fond de carte cuprindea în 2020 un număr total de peste 5,700 volume / exemplare.

Infrastructura socială

În Comuna Şinteu funcţionează un Centru de Zi de tip *after-school* - lucrările de construcţie au făcut parte dintr-un proiect mai amplu finanţat de către Uniunea Europeană, Măsura 3.2.2. în valoare de 10,847,983.00 lei (Titlu: *Modernizare drumuri şi străzi în comuna Şinteu, reabilitare, extindere şi dotare cămin cultural din loc. Şinteu, înfiinţare centru de asistenţă după programul şcolar de tip "After school" în localitatea Valea Târnei, comuna Şinteu, judeţul Bihor*). Centru de Zi este funcţional. Clădirea cuprinde 2 săli de curs, 1 birou pentru cadrele didactice, 2 grupuri sanitare (băieţi / fete) şi poate asigura servicii educaţionale de tip after-school pentru aproximativ 40 copii din comună.

Centrul de zi de tip after-school din Comuna Şinteu

Infrastructura medicală

Locuitorii comunei au acces la servicii medicale de bază ca urmare a reabilitării și modernizării Dispensarului din localitatea Șinteu. Primăria a accesat fonduri de la Guvernul României, și implementează proiectul REABILITARE ȘI MODERNIZARE DISPENSAR în localitatea Șinteu, în valoare de 603,234.56 lei, proiect preconizat a se finaliza la 1 iunie 2021. Investiția este gândită de așa manieră încât să permită funcționarea corespunzătoare și conform normelor din domeniul medical a unui cabinet medical în specialitatea medicină de familie, cu sală de tratamente aferentă, sală de așteptare și grupuri sanitare, spălătorie și depozit materiale de curățenie. Spațiul asigură și o locuință de serviciu pentru medicul de familie arondat acestei comune, precum și posibilitatea de funcționare în viitor a unui punct farmaceutic (farmacie de uz uman). Suprafața clădirii cu destinație servicii medicale și farmaceutice este una generoasă: 356mp suprafașa construită, 281.24 mp suprafața utilă. Etajul clădirii va fi utilizat de către angajații Poliției.

Dispensarul din localitatea Șinteu

4.8. Infrastructura pentru prevenire, reacție și răspuns la situații de urgență

O.U.G. nr. 57/2019 privind Codul administrativ, la art. 129 precizează că una dintre atribuțiile Consiliului Local este de a *"asigura, potrivit competenței sale și în condițiile legii, cadrul necesar pentru furnizarea serviciilor publice de interes local privind:: (.....) h. situațiile de urgență (.....)*". De asemenea, Primarul *"ia măsuri pentru prevenirea și, după caz, gestionarea situațiilor de urgență"* (Art. 155 Atribuțiile primarului, al. 5, pc. b).

În același timp, Legea nr. 307 din 12 iulie 2006 privind apărarea împotriva incendiilor definește clar care sunt obligațiile consiliului local și ale primarului în legătură cu acest domeniu. Astfel, Consiliul local are următoarele obligații principale:

a) aprobă planul de analiză și acoperire a riscurilor, pentru unitatea administrativ-teritorială pe care o reprezintă, stabilește resursele necesare pentru aplicarea acestuia și îl transmite inspectoratului în raza căruia funcționează;

b) emite hotărâri, în condițiile legii, cu privire la organizarea activității de apărare împotriva incendiilor în unitatea administrativ-teritorială pe care o reprezintă;

c) instituie reguli și măsuri specifice corelate cu nivelul și natura riscurilor locale;

d) înființează, la propunerea primarului, cu avizul inspectoratului, serviciul voluntar de urgență și aprobă regulamentul de organizare și funcționare al acestuia;

e) desemnează șeful serviciului voluntar de urgență, la propunerea primarului, cu avizul inspectoratului;

f) prevede distinct, potrivit legii, din resursele financiare ale bugetului local, sumele necesare în vederea organizării, înzestrării, funcționării și îndeplinirii atribuțiilor legale de către serviciile de urgență voluntare înființate și exercită controlul folosirii acestora;

g) cuprinde anual în bugetul propriu sumele necesare pentru asigurarea bunurilor din dotarea serviciilor de urgență voluntare, pentru cazurile de avarie, distrugere sau pentru alte

evenimente, precum şipentru asigurarea de persoane şi răspundere civilă a personalului cu atribuţii pe linie de intervenţie, pentru cazurile de invaliditate sau de deces, produse prin accidente, catastrofe ori alte asemenea evenimente intervenite în timpul şi din cauza îndeplinirii atribuţiilor specifice;

h) asigură includerea, în planurile de organizare, de dezvoltare urbanistică şi de amenajare a teritoriului, a căilor de acces pentru intervenţii, a lucrărilor pentru realizarea sistemelor de anunţare, alarmare, precum şi de alimentare cu apă în caz de incendiu;

i) analizează, semestrial şi ori de câte ori este nevoie, capacitatea de apărare împotriva incendiilor a unităţii administrativ-teritoriale pe care o reprezintă şi informează inspectoratul cu privire la măsurilestabilite pentru optimizarea acesteia;

j) asigură imobile şi spaţii amenajate corespunzător pentru funcţionarea serviciului de urgenţă voluntar, precum şi mijloacele de comunicaţii necesare;

k) îndeplineşte orice alte atribuţii prevăzute de lege pentru apărarea împotriva incendiilor.

Iar în mod concret, Primarul are următoarele obligaţii principale:

a) asigură elaborarea planului de analiză şi acoperire a riscurilor şi aplicarea acestuia;

b) asigură respectarea criteriilor de performanţă pentru constituirea serviciului de urgenţă voluntar şi elaborarea regulamentului de organizare şi funcţionare al acestuia;

c) coordonează organizarea permanentă a intervenţiei în caz de incendiu la nivelul unităţii administrativ-teritoriale, asigură participarea la intervenţie a serviciului voluntar de urgenţă cu mijloacele din dotare şi conducerea intervenţiei, până la stingerea incendiului ori până la sosirea forţelor inspectoratului;

d) asigură controlul respectării măsurilor de apărare împotriva incendiilor pe timpul adunărilor sau al manifestărilor publice;

e) asigură controlul respectării măsurilor de apărare împotriva incendiilor la construcţiile şi instalaţiiletehnologice aparţinând domeniului public şi privat al unităţii administrativ-teritoriale, precum şi lainstituţiile publice;

f) dispune verificarea îndeplinirii măsurilor stabilite prin avizele, autorizaţiile şi acordurile pe care le emite;

g) asigură realizarea şi menţinerea în stare de funcţionare a căilor de acces, a sistemelor de anunţare, alarmare, precum şi de alimentare cu apă în caz de incendiu;

h) organizează şi execută, prin serviciul de urgenţă voluntar, controlul respectării regulilor de apărare împotriva incendiilor la gospodăriile cetăţeneşti; informează populaţia cu privire la modul decomportare şi de intervenţie în caz de incendiu;

i) asigură încadrarea serviciului de urgenţă voluntar cu personal atestat în condiţiile legii, precum şi pregătirea profesională şi antrenarea acestuia;

j) asigură condiţiile pentru participarea la concursuri a serviciilor de urgenţă voluntare şi a cercurilor de elevi Prietenii pompierilor;

k) asigură dotarea serviciilor de urgenţă voluntare, potrivit normelor, cu mijloace tehnice pentru apărare împotriva incendiilor şi echipamente de protecţie specifice, carburanţi, lubrifianţi şi alte mijloace necesare susţinerii operaţiunilor de intervenţie, inclusiv hrana şi antidotul pentru participanţii la intervenţiile de lungă durată;

l) informează de îndată, prin orice mijloc, inspectoratul despre izbucnirea şi stingerea, cu forţe şimijloace proprii, a oricărui incendiu pe raza unităţii administrativ-teritoriale, iar în termen de 3 zilelucrătoare completează şi trimite acestuia raportul de intervenţie;

m) analizează anual dotarea cu mijloacele tehnice de apărare împotriva incendiilor şi asigură completarea acesteia, conform normelor în vigoare;

n) comunică de îndată inspectoratului scoaterea şi repunerea din/în funcţiune a oricărei autospeciale deintervenţie, precum şi, în scris, dotarea cu autospeciale de intervenţie noi;

o) asigură, prin mijloacele avute la dispoziţie, desfăşurarea activităţilor de informare şi educaţie antiincendiu a populaţiei;

p) analizează şi soluţionează petiţiile cetăţenilor în problema apărării împotriva incendiilor;

q) îndeplineşte orice alte obligaţii prevăzute de lege pentru apărarea împotriva incendiilor a comunităţii locale.

În mod specific, în comuna Șinteu exista o tradiție privind angrenarea populației pentru intervențiile la incendii, dată fiind poziția destul de izolată a satelor comunei și a distanțelor mari dintre gospodăriile populației, fapt care i-a unit mai mult pe oameni, în special în situații dificile. Astfel, încă din trecut, în comună a funcționat un serviciu de pompieri voluntari, care avea la dispoziție o remiză PSI, dotată cu o pompă manuală (tulumbă), urmată de o motopompă remorcabilă, cu toate accesoriile de trecere a apei necesare, echipament de protecție pentru pompierii voluntari și diverse unelte manuale. După revoluție a urmat o perioadă în care nu s-a pus accent foarte mare pe această activitate, ca apoi, după incendiul din 2014, soldat cu moartea tinerilor cehi care lucrau la infrastructura drumului DN1H, autoritățile locale au hotărât că este nevoie de o abordare mai serioasă în acest sens, astfel încât, în anul 2015 a fost reorganizat serviciul de pompieri și s-a aprobat noua organigramă a SVSU Șinteu prin HCL/2015 cu un număr de 13 pompieri voluntari.

În Comuna Șinteu, perioadele cu cel mai mare risc de incendiu la vegetația uscată din pășuni și păduri sunt în perioadele secetoase, cu vânt puternic si cu temperaturi ridicate, care adesea duc la propagarea incendiilor la gospodăriile cetățenilor. Evenimentele din ultimii ani au arătat necesitatea unei autospeciale de stins incendii pentru intervențiile tot mai complexe și datorită dezvoltării zonei, datorită traficului intens de autovehicule pe DN1H, a tranzitului de autocisterne care transportă produse periculoase și a accidentelor de circulație, care se pot produce pe raza comunei.

Totuși, cea mai frecventă situație de urgență pentru comună o reprezintă înzăpezirea drumurilor, a căilor de acces în perioada iernii, care adesea duce la paralizarea activităților locale și nu numai. O astfel de situație s-a întâmplat la începutul iernii din 2009, când copacii mai aveau frunze, a nins abundent și datorită greutății zăpezii s-au rupt crengile copacilor și chiar copacii

întregi au căzut pe drumul național DN1H, între Aleșd-km 6 și Șinteu, astfel accesul a fost blocat timp de mai multe zile.

Interesul crescut al autorității publice locale față de gestionarea situațiilor de urgență și dorința de a îmbunătăți capacitatea de răspuns în astfel de situații la nivel local, a determinat Conducerea Primăriei Șinteu să caute soluții pentru aceste probleme, una dintre acestea fiind accesarea de fonduri nerambursabile destinate acestui scop. Un exemplu de bună practică în acest sens este proiectul întitulat "Development of an integrated response capacity to cross-border emergency situations", Cod ROHU48. Este un proiect finanțat prin Programul Interreg V A de cooperare transfrontalieră între România și Ungaria, implementat în parteneriat cu Orașul Aleșd și Orașul Szarvas din Ungaria. Valoarea totală a bugetului este de 485,400.00 euro, dintre care 110,400.00 euro i-au revenit Comunei Șinteu. Data de finalizare este iunie 2021. Obiectivul general al proiectului este îmbunătățirea nivelului de siguranță al populației din regiunea transfrontalieră și, astfel, reducerea costurilor sociale, economice și de mediu privind dezastrele naturale din această zonă.

Ca urmare a implementării proiectului mai sus amintit, și a eforturilor constante depuse de către primăria Șinteu, Serviciul de Voluntariat pentru Situații de Urgență din Șinteu și-a îmbunătățit substanțial baza de echipamente, astfel că în prezent cei 13 voluntari pot interveni în situații de urgență pentru dezăpezire, decolmatări, transport, izolare incendii, eliberare acces, tractare autoturisme/ autovehicule împotmolite, creșterea siguranței traficului pe timp de iarnă etc, cu următoarele utilaje:

- ✓ 1 cisternă de 3700 litri pentru transportul apei la incendiile de pe raza comunei
- ✓ 1 motopompă transportabilă,
- ✓ furtunuri de refulare,
- ✓ țevi de refulare,
- ✓ echipament nou de protecție pentru pompierii voluntari,
- ✓ 1 panou de incendiu cu accesorii
- ✓ 1 tractor performant cu următoarele accesorii: încărcător frontal, plug pentru zăpadă, distribuitor de nisip / sare, troliu hidraulic, tocător, freza pentru zăpadă.
- ✓ 3 motofierăstraie
- ✓ 1 remorcă monoax de transport tip platformă

Pe raza comunei există și o remiza PSI care a beneficiat în trecut de lucrări minore de reabilitare și care servește depozitării echipamentelor și utilajelor Serviciul de Voluntariat pentru Situații de Urgență din Șinteu.

Tractor cu accesorii achiziționat prin proiectul ROHU 48,
finanțat prin Programul Interreg V A de cooperare transfrontalieră între România și Ungaria

Freză zăpadă și plug de zăpadă achiziționate prin proiectul ROHU 48,
finanțat prin Programul Interreg V A de cooperare transfrontalieră între România și Ungaria

Tocător resturi vegetale achiziționate prin proiectul ROHU 48, finanțat prin Programul Interreg V A de cooperare transfrontalieră între România și Ungaria

Cupă încărcător achiziționată prin proiectul ROHU 48, finanțat prin Programul Interreg V A de cooperare transfrontalieră între România și Ungaria

Sărăriță și troliu hidraulic achiziționate prin proiectul ROHU 48, finanțat prin Programul Interreg V A de cooperare transfrontalieră între România și Ungaria

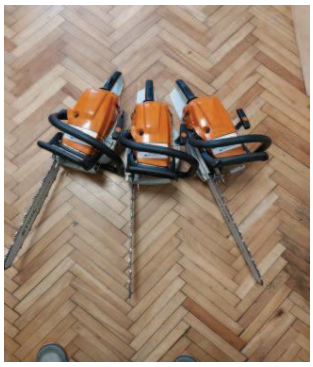

Motofierăstraie achiziționate prin proiectul ROHU 48, finanțat prin Programul Interreg V A de cooperare transfrontalieră între România și Ungaria

Remorcă achiziționată prin proiectul ROHU 48, finanțat prin Programul Interreg V A de cooperare transfrontalieră între România și Ungaria

4.9. Infrastructura IT

În ultimii 2-3 ani, Comuna Șinteu traversează un amplu proces de modernizare a infrastructurii IT și a rețelei de internet în toate localitățile componente și în toate clădirile aflate în administrarea Primăriei. Majoritatea investițiilor efectuate în acest sector de activitate provin din proiecte cu finanțare nerambursabilă.

Un proiect extrem de relevant în acest sens este cel întitulat *Administrative bridge between towns in the Romania - Hungary cross border region* (Cod ROHU179), derulat în parteneriat cu alte 4 administrații publice locale (Oraș Aleșd, Municipiu Marghita, Oraș

Berettyoujfalu, Oras Szarvas, ultimele două orașe fiind din Ungaria), derulat între 01 decembrie 2018 și 29 februarie 2020. Printre altele, Comuna Șinteu a reușit să își modernizeze infrastructura IT, să asigure o mai bună funcționare a rețelei de Internet, inclusiv să dezvolte o rețea de supraveghere video în comună. Mai exact, au fost achiziționate, iar în acest moment sunt pe deplin funcționale și servesc scopului pentru care au fost implementate, următoarele: 6 computere, 6 monitoare, 1 laptop, 6 licențe Microsoft Office și 6 licențe antivirus, 1 multifuncțională, 7 UPS, 1 videoproiector, 1 ecran pentru videoproiector, 1 kit Microsoft Windows Server Standard Reseller Option, 6 WinSvrCAL 2016 SNGL OLP NL UsrCAL, aplicații și licențe de tip Cloud managed security, 2 puncte de acces wireless, 2 servere, 6 module de memorie, 1 server pentru rețea, 6 HDD intern WD, 1 Rack storage, 1 switch cu 24 porturi, un sistem de mesagerie SMS, un sistem de supraveghere video în comună (compus din 9 camere de supraveghere video, 2 Embedded plug&play NVR, 2 HDD intern WD, Rack storage pentru 18 unități, 2 camere de tip ANPR, 1 Network Video Recorder, 1 hard disc), o rețea de Internet de tip Hotspot (10 unități), 4.000 m fibră optică și accesorii necesare funcționării acestor echipamente.

De asemenea, în perioada 2019 – 2020, Comuna Sinteu a implementat un proiect în cadrul Programului **WIFI4EU** prin intermediul căruia a beneficiat de un voucher în valoare de 15.000 euro pentru achizitionarea a 10 accespoint-uri exterioare, cu fibră optică inclusă, licențe și abonament Internet cu o viteză de 100 Mbit (download / upload).

Astfel, rețeaua wifi publică a comunei este formată din 20 de accespoint-uri exterioare (rețea hotspot) așa cum se poate remarca și în figura de mai jos unde cu culoarea galben sunt menționate punctele de acces achiziționate prin proiectul ROHU179, iat cu culoarea albastru cele achiziționate prin proiectul din programul WIFI4EU:

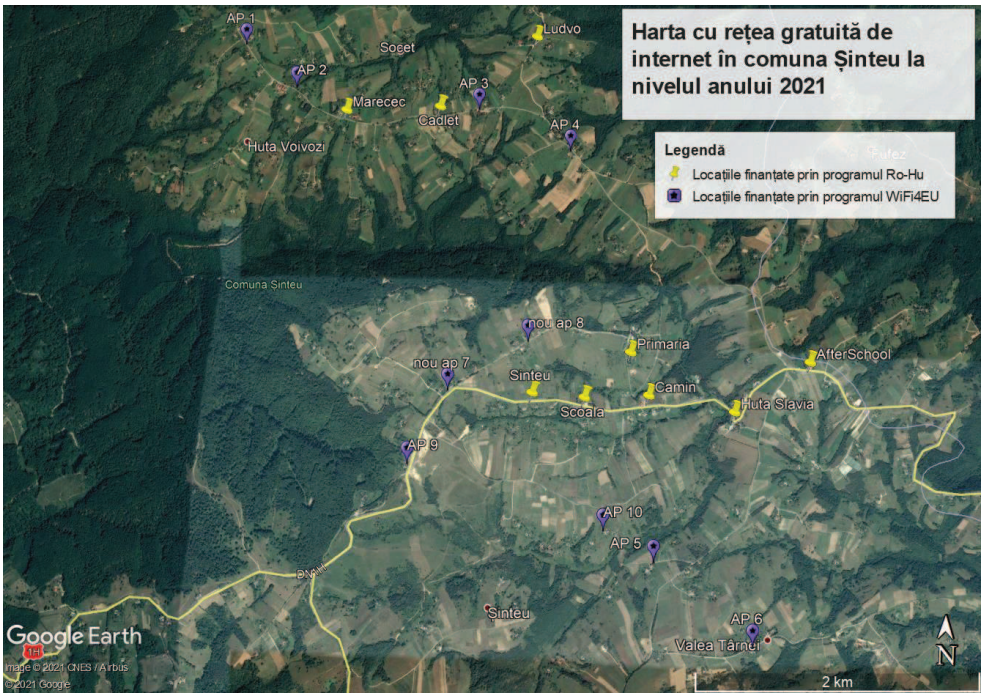

Rețea public WiFi – Comuna Șinteu

COMUNA ȘINTEU
JUDEȚUL BIHOR

În prezent Școala din localitatea Șinteu este dotată cu 22 de calculatoare (unități fixe) a căror capacitate de funcționare variază de la medie spre slabă. Eforturile autorității publice locale de a dezvolta și digitaliza domeniul educației în Șinteu au fost încununate de succes, UAT Șinteu fiind eligibilă și, în final, admisă spre finanțare cu proiectul întitulat "Cresterea gradului de utilizare a internetului in unitatile de invatamant din comuna Șinteu, pentru a asigura desfasurarea in bune conditii a serviciului public de educatie in contextual riscului de infectie cu coronavirus SARS-CoV-2" (Cod SMIS: 144043-63). Obiectivul principal al acestui proiect este de a crește numărul de elevi și profesori care utilizează serviciile și aplicațiile digitale în vederea derulării cursurilor on-line. Prin acest proiect se vor achiziționa 42 tablete, 8 laptopuri, 6 camere web conferință, 6 table interactive, 6 routere wireless. Proiectul se va implementa între 1 iunie 2021 și 31 august 2021, iar costul total al echipamentelor IT va fi de 166.189,64 lei cu TVA.

În comună este funcțional un sistem de supraveghere video compus din: 17 camere de supraveghere video (inclusiv 2 Embedded plug&play NVR, 2 HDD intern WD, Rack storage pentru 18 unități, 2 camere de tip ANPR, 1 Network Video Recorder, 1 hard disc). Imaginea de mai jos prezintă modul de dispunere a celor 17 camera de supraveghere:

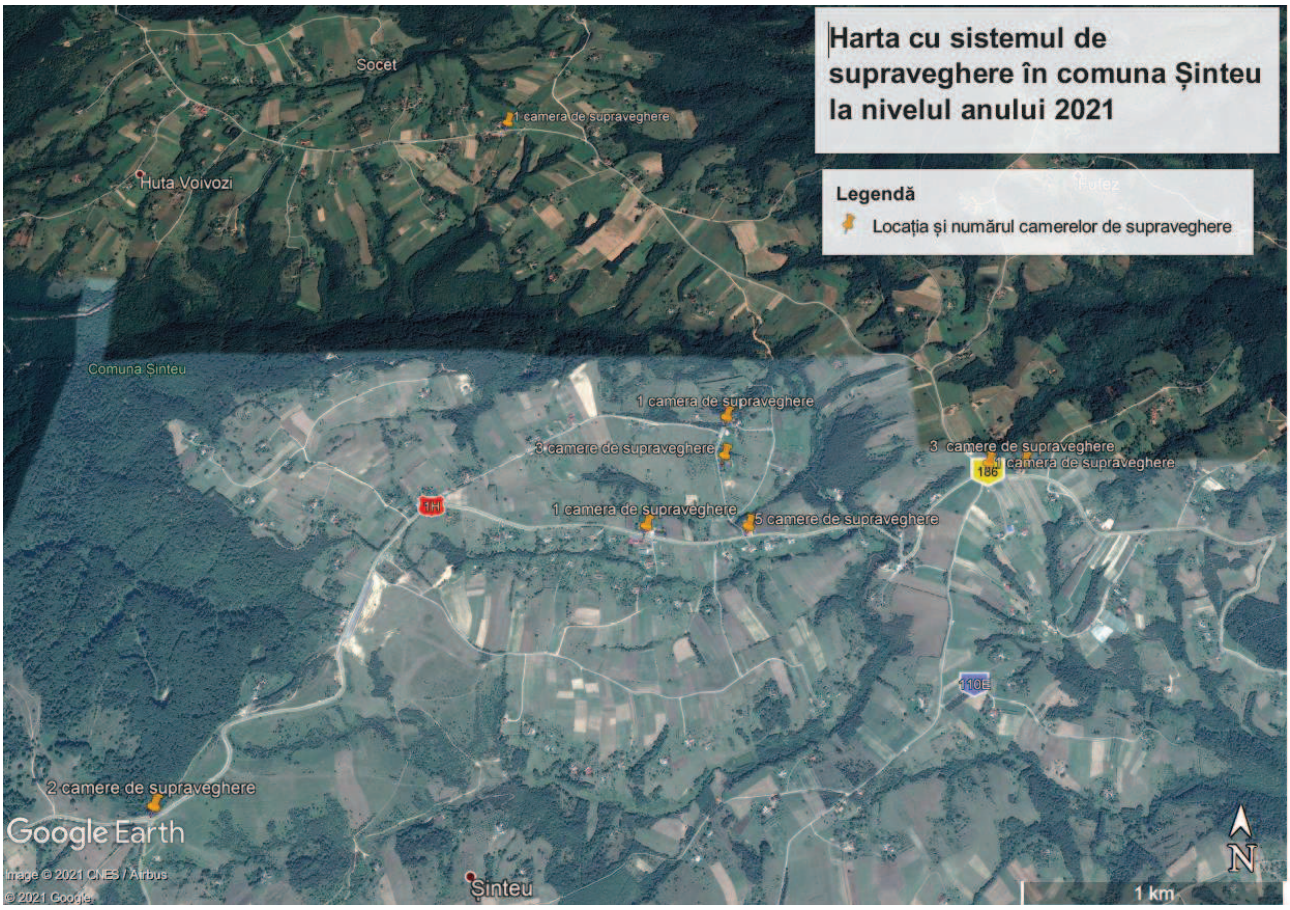

Rețea sistem supraveghere video - Dispunerea camerelor de supraveghere în Comuna Șinteu

CAPITOLUL 5: ADMINISTRAȚIA PUBLICĂ LOCALĂ COMUNA ȘINTEU

Descrierea UAT comuna Șinteu. Consiliul Local

Primăria comunei Șinteu funcţionează în baza OUG nr. 57/2019 privind Codul administrativ, având o activitate de interes public. Conform legislaţiei româneşti, prin OUG nr. 57/2019 privind Codul administrativ comuna Șinteu este persoana juridică care are un patrimoniu, un buget propriu şi hotărăşte în ceea ce priveşte administrarea intereselor publice locale, exercitând în condiţiile legii, autoritatea publică în comuna Șinteu. Autorităţile publice locale sunt Primarul – ca autoritate executivă, şi Consiliul Local – ca autoritate deliberativă.

Primăria efectuează direct sau prin subcontractanţi servicii de administraţie publică locală destinate să satisfacă necesităţile, aşteptările şi cerinţele cetăţenilor şi ale altor părţi intersate.

Misiunea primăriei este de a stimula şi sprijini creşterea prosperităţii comunei Șinteu şi a bunăstării cetăţenilor acesteia. Obiectivul general al primăriei ţinteşte dezvoltarea economică a comunei. Activitatea de prestări de servicii de administraţie publică locală este de regulă reglementată în legi şi hotarari la nivel naţional, precum şi prin hotărâri ale organelor de conducere ale organizaţiei.

Primaria comunei reprezintă o structură funcţională constituită din Primar, viceprimar, secretar şi aparatul propriu de specialitate al Primarului comunei, care duc la îndeplinire Hotărârile Consiliului Local şi dispoziţiile Primarului.

Aparatul de lucru al Primarului este format din entităţile funcţionale stabilite prin organigrama aparatului propriu de specialitate aprobată prin Hotărâre a Consiliului Local al comunei Șinteu şi cuprinde următoarele compartimente: contabilitate, urbanism, fond funciar, agricol, asistenţă socială. La acestea se adaugă Secretarul comunei.

Principalele procese derulate în activitatea instituţiei sunt următoarele:

→ Administrarea bunurilor din patrimoniul comunei (clădiri, terenuri, etc.);

→ Furnizarea serviciilor de utilitate publică;

→ Colectarea şi utilizarea taxelor locale, administrarea bugetului local conform nevoilor locale;

→ Coordonarea dezvoltării prin servicii de urbanism şi amenajarea teritoriului, control şi disciplină în construcţii;

→ Servicii sociale şi autoritate tutelară;

→ Stare civilă;

→ Agricol;

→ Sprijinirea dezvoltării durabile locale prin instrumente economice, sociale, de mediu, culturale, educaţionale, etc.;

→ Orientarea şi informarea cetăţeanului;

→ Organizarea şi derularea colaborării cu alte instituţii;

→ Administraţie internă şi personal.

În principal, veniturile primăriei sunt formate din taxele şi impozitele percepute populaţiei comunei şi persoanelor juridice care au sediul şi care îşi desfăşoară activitatea pe raza comunei.

Primăria comunei are 6 angajaţi şi 2 demnitari. Consiliul Local este format din 9 consilieri. Primăria comunei îşi desfăşoară activitatea într-o clădire din centrul comunei, sat Şinteu care are 7 birouri, şi o sala de şedinţe. Din punct de vedere al echipamentelor, primăria deţine un număr de 8 desktop-uri, 2 servere, 1 laptop, 2 imprimante multifuncţionale, 1 fax, 1 videoproiector, 9 UPS-uri. Primăria are în dotare şi un autoturism cu tracţiune integral şi un microbus pentru transport copii.

Primăria comunei Şinteu

Experienţa UAT comuna Şinteu în atragerea şi gestionarea de fonduri nerambursabile

Comuna Şinteu este comuna cu cel mai mic număr de locuitori din Judeţul Bihor, şi de cele mai multe ori sumele alocate şi sosite din partea Consiliului Judeţean Bihor sunt direct proporţionale cu populaţia comunei. Cu toate acestea, nevoile comunităţii sunt adesea comparabile cu cele ale unei unităţi administrativ teritoriale rurale mai mari. Drept urmare, reprezentanţii autorităţii publice locale trebuie să găsească surse de venituri pentru suplimentarea bugetului, pentru asigurarea dezvoltării comunităţii şi pentru derularea de investiţii substanţiale în infrastructura de utilităţi şi servicii publice din comună.

După anii 2014-2015 s-a putut remarca un interes crescut al reprezentanţilor autorităţii publice locale în atragerea de fonduri nerambursabile, comuna Şinteu derulând sau având în derulare 7 proiecte de anvergură pe diverse domenii de interes local – de la infrastructura

rutieră / stradală, la gestionarea situațiilor de urgență, de la îmbunătățirea serviciilor sociale, inclusiv cele educaționale, la dezvoltarea capacității administrației publice locale și păstrarea patrimoniului cultural specific acestei zone. Din cele 7 proiecte, 3 au fost / sunt derulate cu succes în colaborare cu alte organizații publice sau non-profit din Bihor și din Ungaria, ceea ce demonstrează faptul că UAT Șinteu este un partener de proiect serios și responsabil și care înțelege faptul că soluțiile pentru problemele locale pot fi mai ușor identificate dacă există conexiuni cu o varietate de actori locali, regionali și chiar de peste hotare.

Tabelul de mai jos reprezintă o trecere în revistă a proiectelor contractate / în curs de implementare / finalizate de către Comuna Șinteu:

Nr. crt.	Titlu proiect	Cod proiect / Nr. contract	Valoare proiect	Finanțator	Perioada de implementare	Obiectiv general	Activități principale derulate
1.	Pod de legătură Huta-Voivozi, peste râul Bistra	3492	1,263,720.74 lei	Guvernul României	22.10. 2019 - 30.09.2020	Creșterea mobilității cetatenilor Comunei Sinteu	Proiectare și execuție de lucrari "Pod de legătură Huta-Voivozi, peste râul Bistra, com. Șinteu, jud. Bihor inclusiv servicii conexe
2.	Modernizare drumuri și străzi în comuna Șinteu, reabilitare, extindere și dotare cămin cultural din loc. Șinteu, înființare centru de asistență după programul școlar de tip "After school" în localitatea Valea Tîrnei, comuna Șinteu, judeţul Bihor	Cod SMIS: 42 / C32201096050042	10,847,983.00 lei	Uniunea Europeană	13.08.2012 - 30.06.2014	Creșterea calității vieții, diversificarea activităților, creșterea mobilității, creșterea atractivității zonei, îmbunătățiri în designul estetic și urban, o mai bună sistematizare a amenajării teritoriului in Comuna Sinteu	Elaborare proiect tehnic, lucrări de execuție și dotare, în cadrul proiectului
3.	Reabilitare și modernizare dispensar, loc. Șinteu, com. Șinteu, jud. Bihor	1812	603,234.56 lei	Guvernul României	18.08. 2020 - 01.06.2021	Creșterea calității vieții a cetățenilor Comunei Sinteu în domeniul sanitar	Proiectare și execuție de lucrări de reabilitare și modernizare dispensar, loc. Șinteu, inclusiv servicii conexe
4.	Administrative bridge between towns in the Romania - Hungary cross border region	ROHU179 / 152862	362,500.00 Euro (total proiect) 72,500.00 euro (pentru Partener	Uniunea Europeană	01.12.2018 – 29.02.2020	Îmbunătățirea interacțiunilor profesionale transfrontaliere la nivelul unităților	Activități de pregătire, activități de management, activități de comunicare și

			Comuna Șinteu)			administrativ-teritoriale de mărime medie și mică din zona de graniță, contribuind astfel la creșterea calității servicilor publice pe care acestea le oferă.	activități de implementare (actiziție de echipament și accestorii IT, orgnizare workshopuri, elaborare document strategic de dezvoltare cooperare transfrontalieră).
5.	The minority question in the ROHU cross-border area: Slovak Culture, Tradition and History without borders	ROHU 271 / 150469	71,500.00 Euro (total proiect) 36,500.00 euro (pentru Partener Comuna Șinteu)	Uniunea Europeană	01.12.2018 – 30.11.2019	A promova tradițiile, cultura și istoria comună a comunităților slovace, în contextul cooperării transfrontaliere și a relațiilor la granița Româno-Ungară. Un alt obiectiv al proiectului a fost de a conserva tradițiile folclorice slovace în strânsă relație cu tradițiile și istoria României și Ungariei și de a recupera cultura locală și regională în așa fel încât moștenirea străbunilor să nu fie uitată.	Activități de pregătire, activități de management, activități de comunicare și activități de implementate (organizare workshop tematic, achiziție echipamente specifice, organizare "Muzeul vieții slovacilor: un muzeu al culturii și tradițiilor slovace").

6.	Development of an integrated response capacity to cross-border emergency situations	ROHU48 / 130698	485,400.00 Euro (total proiect) 110,400.00 euro (pentru Partener Comuna Șinteu)	Uniunea Europeană	01.10.2019 - 30.06. 2021	Îmbunătățirea nivelului de siguranță al populației din regiunea transfrontalieră și, astfel, reducerea costurilor sociale, economice și de mediu privind dezastrele naturale din această zonă.	Activități de pregătire, de management, de comunicare și de implementare (organizarea unui eveniment comun cu partenerii de proiect, schimb de experiență, exerciții și simulări în domeniul situațiilor de urgență) și activ. de investiții (achiziție tractor cu accesorii: încărcător frontal, plug, freză pentru zăpadă, troliu hidraulic, tocător, distribuitor de nisip/sare, lanțuri și motofierastraie).
7.	Cresterea gradului de utilizare a internetului in unitatile de invatamant din comuna Șinteu, pentru a asigura desfasurarea in bune conditii a serviciului public de educatie in contextual riscului de infectie cu coronavirus SARS-CoV-2	144043-63 / 1812	173,557.50 lei	Uniunea Europeană	01.06.2021 – 31.08.2021	Creșterea nr. de elevi și profesori care utilizează serviciile și aplicațiile digitale în vederea derulării cursurilor on-line (Dotarea școlii din Șinteu cu echipamente IT și dispozitive pentru desfășurarea activ. didactice în mediul on-line).	Achiziție echipamente IT (tablete, laptopuri, table smart), inclusiv servicii conexe

Tabel nr. Centralizator al proiectelor derulate de Comuna Șinteu

CAPITOLUL 6: ANALIZA SWOT

Strategia de dezvoltare economică şi socială reprezintă un document pragmatic care are la bază o analiză diagnostic a situaţiei economice şi sociale existente, bazată pe o analiză SWOT[2] pentru identificarea punctelor slabe şi a punctelor tari care constituie baza stabilirii unor obiective pe termen mediu şi lung, precum şi a căilor de urmat pentru îndeplinirea acestora.

Realizarea acestui document strategic este rezultatul voinţei comunităţii locale din Șinteu și are la bază colaborarea dintre membrii comunităţii şi reprezentanţii administraţiei publice. Obiectivul acestei Strategii este de a susţine eforturile viitoare de dezvoltare ale comunei, prin stabilirea unor direcţii strategice care au la bază analiza a 4 factori importanţi: resurse, puncte slabe, oportunităţi şi ameninţări cu care se confruntă comuna.

Punctele forte şi cele slabe sunt legate de comună şi de strategiile acesteia, şi de modul cum se compară cu concurenţa. Oportunităţile şi ameninţările vin dinspre mediul de piaţă şi din direcţia concurenţei; de regulă, sunt factori asupra cărora zona, în general, nu are niciun control. Analiza SWOT ia în considerare organizarea aşezării, performanţele acesteia, produsele cheie și pieţele strategice.

Analiza la nivelul comunei a pornit de la cadrul general și a evoluat spre următoarele domenii:

A. Agricultură, exploataţii Agricole, silvicultură şi dezvoltare rurală.
B. Infrastructură şi mediu / infrastructură rutieră şi stradală / utilităţi publice.
C. Economie locală. Piaţa muncii.
D. Educaţie. Cultură. Sport.
E. Sănătate și asistenţă socială.
F. Turism.
G. Administraţie publică locală.

[2] Analiza SWOT este un instrument de planificare strategică folosit în domeniul planificării strategice de toate felurile – public, privat, mixt.

(A). AGRICULTURĂ, EXPLOATAȚII AGRICOLE, SILVICULTURĂ ŞI DEZVOLTARE RURALĂ

	SUNT BENEFICE pentru atingerea obiectivelor de dezvoltare	PUN ÎN PERICOL dezvoltarea Comunei Șinteu
SURSĂ INTERNĂ (Comuna Șinteu)	**PUNCTE TARI**	**PUNCTE SLABE**
	→ O împărţire echilibrată a suprafeţei teritorial administrative a comunei (teren arabil 992.03 ha, păduri 1442.93 ha, pășuni 1387.2 ha, fânețe 918.77 ha) → Existenţa suprafeţelor de pășuni şi fânețe → Posibilitatea extinderii activităţilor agrozootehnice; → Comuna face parte din GAL etc → Utilizarea redusă a pesticidelor şi îngrăşămintelor; → Condiţii naturale propice dezvoltării agriculturii capabile să obţină produse ecologice; → Producţii semnificative de pomi fructiferi; → Existenţa forţei de muncă disponibilă în sectorul agricol; → Existenţa condiţiilor şi tradiţiei pentru dezvoltarea activităţii agricole în general; → Existenţa mai multor societăţi comerciale, PFA - uri , AF-uri sau ÎI ce au şi activităţi agricole ca domeniu de activitate;	→ Organizarea ineficientă a producătorilor în vederea comercializării produselor agricole şi numărul mic de contracte de preluare a producţiei; → Temerile producătorilor în ceea ce priveşte piaţa de desfacere a produselor agro-alimentare din gospodărie; → Utilaje agricole insuficiente pentru efectuarea la timp a lucrărilor agricole; → Migraţia tinerilor din localitate şi neatractivitatea domeniului de activitate; → Lipsa resurselor financiare din partea micilor fermieri, pensii mici pentru agricultori; → Lipsa unor centre de prelucrare / expunere a produselor agricole; → Atragerea unor sume prea mici din fondurile europene, pentru dezvoltarea agriculturii. → Promovarea insuficientă a produselor alimentare şi nealimentare tradiţionale; → Lipsa inovării în agricultura locală;
SURSĂ EXTERNĂ (Mediul extern)	**OPORTUNITĂŢI**	**AMENINŢĂRI**
	→ Posibilitatea de înfiinţare/modernizare a fermelor agricole; → Atragerea tinerilor în activităţi agricole; → Dezvoltarea sectorului prelucrării produselor agricole prin găsirea unor pieţe de desfacere avantajoase; → Facilităţi legislative privind arendarea suprafeţelor agricole; → Înfiinţarea unor asociaţii profesionale şi a unor organisme de sprijin a producătorilor; → Adaptarea agriculturii în acord cu măsurile de creştere a competitivităţii; → Accesarea fondurilor europene pentru finanţarea agriculturii ecologice; → Existenţa cadrului legislativ pentru întemeierea şi dezvoltarea exploatărilor agricole; → Implementarea unor programe de instruire în domeniul agricol; → Accesarea Fondului European Agricol pentru Dezvoltare Rurală şi Fondului European pentru Pescuit pentru proiectele de investiţii, AFIR	→ Eroziunea şi degradarea calităţii solurilor ce pot conduce la scăderea randamentului; → Numărul de concurenţi în creştere pentru produsele agroalimentare de pe piaţa Uniunii Europene; → Sprijin redus din partea altor autorităţi publice; → Creşterea preţurilor la combustibil, a forţei de muncă şi a altor materii prime agricole şi silvice; → Slaba informare a agricultorilor cu privire la normele europene; → Îmbătrânirea accentuată a populaţiei şi implicit a forţei de muncă în agricultură şi silvicultură; → Scăderea continuă a nivelului de instruire a forţei de muncă; → Dispariţia sau restructurarea instituţiilor locale din domeniul agricol sau silvic. → Apariţia unor hazarde naturale şi antropice, inclusiv biologice → Concurenţa reprezentată de comunele învecinate;

(B). INFRASTRUCTURĂ ȘI MEDIU / UTILITĂȚI PUBLICE

	SUNT BENEFICE pentru atingerea obiectivelor de dezvoltare	PUN ÎN PERICOL dezvoltarea Comunei Șinteu
SURSĂ INTERNĂ (Comuna Șinteu)	**PUNCTE TARI**	**PUNCTE SLABE**
	→ Apropierea de Orașul Aleșd → Acces la drumul național DN1H Aleșd-Zalău; → Acces la DN1 / E60; → Drumuri de acces asfaltate sau pietruite în majoritatea localităților componente; → Rețea de electricitate ce acoperă toată localitatea; → Existența rețelelor de cablu TV în comună, și a infrastructurii de telefonie mobilă și fixă în comuna în procent mare; → Mediu curat, absența surselor de poluare majoră; → Conducerea Primăriei este una tânără și care dorește valorificarea tuturor oportunităților de finanțare nerambursabilă a diverselor investiții; → Experiența Conducerii și angajaților Primăriei Șinteu în implementarea proiectelor cu finanțare nerambursabilă; → Eforturi ale autorităților locale de aplicare riguroasă a legislației privind protecția mediului; → Echipamente noi și performante pentru intervenția în situații de urgență de pe raza Comunei Șinteu; → Înființarea Serviciului de Voluntariat pentru Situații de Urgență din Șinteu și dezvoltarea lui sub aspectul dotării cu echipamente și utilaje de intervenție ăn situații de urgență.	→ Buget propriu limitat și care îngreunează co-finanțarea proiectelor de investiții; → Caracterul răsfirat al gospodăriilor din comună împovărează crearea de sisteme centralizate de utilități publice; → Poziționarea Comunei Șinteu la o altitudine ridicată; → Lipsa rețelei de canalizare; → Lipsa rețelei de apă potabilă; → Drumuri neasfaltate în unele localități componente comunei; → Interesul scăzut al agenților economici în aplicarea legislației privind protecția mediului înconjurător; → Poziționarea într-o zonă montană cu acces îngreunat pentru intervenții în caz de situații de urgență; → Neefectuarea de lucrări de stabilizare în zonele ce prezintă pericole de eroziune a terenurilor; → Educația ecologică este superficială; → Depozitarea haotică a deșeurilor menajere în anumite zone ale comunei; → Infrastructura de transport slab dezvoltată; → Distanța relativ mare față de reședința de județ; → Dificultăți întâmpinate în acreditarea Serviciului de Voluntariat pentru Situații de Urgență din Șinteu.
SURSĂ EXTERNĂ (Mediul extern)	**OPORTUNITĂȚI**	**AMENINȚĂRI**
	→ Posibilitatea de implementare a unor proiecte cu finanțare națională sau europeană, pentru realizarea de investiții în infrastructura de utilități publice și cea de mediu; → Modernizarea infrastructurii rutiere prin programe județene; → Adresabilitate ridicată din partea locuitorilor zonelor urbane din județ și care doresc să investească în crearea de locuințe personale în zonă.	→ Costurile ridicate de întreținere și dezvoltare a infrastructurii mari (apă, canalizare, stradal) → Schimbările climatice; → Riscurile de mediu: inundații, alunecări de teren; eroziunea solului, seceta; → Defrișările necontrolate; → Instabilitatea legislației; → Indiferența față de protecția mediului a vizitatorilor comunei

(C). ECONOMIE LOCALĂ. PIAŢA MUNCII.

	SUNT BENEFICE pentru atingerea obiectivelor de dezvoltare	PUN ÎN PERICOL dezvoltarea Comunei Șinteu
SURSĂ INTERNĂ (Comuna Șinteu)	**PUNCTE TARI**	**PUNCTE SLABE**
	→ Apropierea de Orașul Aleșd → Potenţial existent pentru obţinerea de produse ecologice, produse tradiţionale; → Existenţa unor materii prime variate, cum ar fi cereale, legume, plante tehnice, fructe etc; → Pozitia geografică a lcomunei pe drumul national DN1H pe ruta Aleșd – Zalău, asigurându-se legătura dintre 2 judeţe; → Tradiţie economică în diferite ramuri, în special în agricultură și turism; → Cooperarea cu comunităţi slovace din alte zone. → Receptivitate și flexibilitate din partea populaţiei locale la cerinţele pieţei; → Asigurarea accesului la Internet în cea mai mare parte a zonelor locuite din comună (Free Wi-Fi, inclusiv dezvoltarea reţelei de Hotspot); → Asigurarea unui sistem funcţional de supraveghere video a comunei, și dezvoltarea acestuia prin suplimentarea constantă cu camere de supraveghere (nivel crescut de siguranţă).	→ Lipsa unui sistem de sprijin pentru implementarea noţiunilor de marketing; → Slaba implementare a sistemului de asigurare a calităţii producţiei și produselor; → Lipsa unor investitori strategici pentru comună; → Resurse financiare la nivel local, insuficiente pentru susţinerea / promovarea unor investiţii; → Nivel salarial scăzut; → Migraţia populaţiei tinere și adulte; → Lipsa locurilor de muncă atractive; → Infrastructura deficitară de asistenţă și informare pentru afaceri → Adaptarea mai lentă a populaţiei mature și vârstnice la schimbările și provocările lumii actuale, în general, și la fenomenul mobilităţii și reconversiei profesionale, în special.
SURSĂ EXTERNĂ (Mediul extern)	**OPORTUNITĂŢI**	**AMENINŢĂRI**
	→ Informarea cetăţenilor asupra programelor de finanţare nerambursabilă; → Construirea infrastructurii publice necesare desfășurării activităţilor economice; → Organizarea de evenimente, în parteneriat cu AJOFM pentru promovarea culturii antreprenoriale în rândul tinerilor; → Creșterea capacităţii anteprenoriale în rândul persoanelor cu iniţiativă; → Atragerea unor noi investitori prin facilităţile pe care administraţia locală le pune la dispoziţie; → Oportunităţi de finanţare a Uniunii Europene; → Programe guvernamentale în derulare de susţinere a sectorului IMM. → Dezvoltarea cooperării locale; → Dezvoltarea cooperării internaţionale pe considerente multi-etnice (cooperarea cu comunităţi slovace din alte ţări) → Promovarea oportunităţilor de investiţii în zonă prin participarea la târguri de profil → Valorificarea tradiţiilor locale în diverse activităţi economice	→ Instabilitatea legislativă în domeniul economiei și al forţei de muncă; → Îmbătrânirea populaţiei în general; → Migraţia populaţiei; → Oferte de creditare greu accesibile (garanţii mari); → Rata ridicată a dobânzii la credite; → Reducerea ponderii populaţiei active; → Creșterea ponderii muncii la negru, cu efecte negative asupra pieţei muncii, economiei locale și asistenţei sociale în perspectivă. → Hazarde naturale ce se pot transforma în dezastre (vorbim aici mai ales de fenomenul înzăpezirii comunei care poate avea loc oricând între luna decembrie și martie) → Birocraţia excesivă privind raportările agenţiilor economice

(D). EDUCAȚIE. CULTURĂ. SPORT.

	SUNT BENEFICE pentru atingerea obiectivelor de dezvoltare	PUN ÎN PERICOL dezvoltarea Comunei Șinteu
SURSĂ INTERNĂ (Comuna Șinteu)	**PUNCTE TARI**	**PUNCTE SLABE**
	→ Existenţa unităţilor şcolare; → Structura multietnică a populaţiei; → Sprijin acordat de Uniunea Democratică a Slovacilor şi Cehilor din România; → Potenţial pentru dezvoltarea activităţilor economice pornind de la tradiţiile şi cultura slovacă; → Conditii civilizate de desfaşurare a activităţii educaţionale; → Existenţa şi funcţionarea asociaţiei ”Talent” → Organizarea de evenimente cu specific local care au căpătat deja o anvergură ridicată şi care au devenit cunoscute şi sunt frecventate şi de cetăţeni din judeţ, sau chiar din Ungaria şi Slovacia; → Clădiri disponibile pentru activităţi educaţionale-social-culturale (şcoala, biblioteca, cămin cultural, centru *after-school,* sală de sport, teren de sport, cort cu capacitate mare pentru organizare de evenimente, scenă de evenimente); → Existenţa a două microbuze pentru transportul copiilor şi a cadrele didactice în interes educational-cultural; → Implicarea Bisericii în viaţa socială a comunităţii; → Administraţia publică – actor important în dezvoltarea comunităţii în ultimii ani prin atragerea de finanţări pentru proiecte de dezvoltare şi de cooperare între comunităţi, inclusiv de cooperare transfrontalieră	→ Localizarea comunei şi accesul anevoios al cadrelor didactice care nu îşi au reşedinţa în comunitatea din Şinteu; → Cadre didactice insuficiente; → Veniturile reduse ale populaţiei; → Insuficienta dezvoltare a activităţilor de instruire a cadrelor didactice; → Număr redus de copii; → Distanţa relativ mare faţă de Oradea, oraşul reşedinţă de judeţ; → Lipsa psihologului şcolar; → Inexistenţa unor programe educative pentru populaţie; → Inexistenţa unor programe de tipul a doua şansă; → Lipsa unor programe de educaţie şi culturale permanente în cadrul Căminului Cultural → Lipsa unui punct de informare pentru promovarea culturii şi tradiţiilor specifice comunităţii din Şinteu
SURSĂ EXTERNĂ (Mediul extern)	**OPORTUNITĂȚI**	**AMENINȚĂRI**
	→ Existenţa programelor de finanţare nerambursabilă în domeniul educaţional (infrastructură educaţională şi resursă umană), cultural, sportiv, al cooperării între comunităţi pe problema păstrării şi promovării tradiţiilor etc; → Intensitatea acţiunilor AJOFM în domeniul resurselor umane; → Corelarea procesului educaţional şi de instruire cu necesităţile pieţei muncii → Politici de stimulare a ocupării posturilor vacante pentru cadrele didactice şi a menţinerii cadrelor calificate.	→ Instabilitatea legislativă în domeniul educaţional; → Scăderea calităţii învăţământului la nivel naţional cu posibile repercursiuni la nivel local; → Extinderea în timp a pandemiei de Sars-Cov2, cu afectare majoră a calităţii educaţiei în toatî ţara; → Abandonul şcolar; → Scăderea natalităţii; → Plecarea cadrelor didactice din sistemul de învăţământ

(E). SĂNĂTATE ȘI ASISTENȚĂ SOCIALĂ.

	SUNT BENEFICE pentru atingerea obiectivelor de dezvoltare	PUN ÎN PERICOL dezvoltarea Comunei Șinteu
SURSĂ INTERNĂ (Comuna Șinteu)	**PUNCTE TARI**	**PUNCTE SLABE**
	→ Dispensarul din comună este reabilitat; → Funcționarea unui Cabinet de medicină de familie în comună; → Specializarea suplimentară a medicului de familie din comună (ex: competență în ecografie) → Apropierea de Orașul Aleșd pentru servicii medicale de specialitate; → Atitudine pozitivă a locuitorilor vis-a-vis de muncă și efort; → Lipsa beneficiarilor de ajutor social; → Număr redus de șomaj; → Grupurile de vârstă sunt echilibrate sub aspectul populației feminine versus celei masculine; → Rata infracționalității extrem de redusă → Lipsă copii abandonați de către părinți; → Număr foarte redus a copiilor a căror părinți sunt plecați la muncă peste hotare și care au rămas în custodia bunicilor sau a rudelor.	→ Aparatura și echipamentele medicale nu au un nivel ridicat de performanță; → Lipsa aplicării de programe de prevenție medicală, măcar în legătură cu cele mai frecvente afecțiuni; → Lipsa unui cabinet stomatologic; → Personal medical insuficient; → Personal insuficient în Primăria Șinteu care să gestioneze problematica asistenței sociale; → Lipsa unui centru de zi pentru persoane în vârstă sau pentru cele dezavantajate social; → Absența unor servicii de îngrijire a persoanelor vârstnice; → Creșterea riscului de marginalizare a persoanelor în vârstă; → Incidență crescută a anumitor afecțiuni, inclusiv cronicizarea unora dintre acestea, în rândul populației îmbătrânite din Comuna Șinteu.
SURSĂ EXTERNĂ (Mediul extern)	**OPORTUNITĂȚI**	**AMENINȚĂRI**
	→ Existența de programe sau fonduri nerambursabile care pot fi acordate domeniului asistenței sociale și celui de sănătate; → Implementarea unor programe de urmărire a stării de sănătate a populației din comuna Șinteu; → Informarea cetățenilor asupra programelor de finanțare nerambursabilă; → Crearea unor locuri de muncă ca urmare a accesării fondurilor europene și guvernamentale → Întărirea capacității și pregătirii administrației publice în scopul consilierii șomerilor și a grupurilor sociale vulnerabile → Cursuri de calificare în diferite domenii → Dezvoltarea capacității serviciului de asistență socială publică din comună → O dezvoltare economică a comunei Șinteu ar putea aduce după sine un buget local mai mare, drept urmare, și creșterea alocării financiare pentru sectorul medical și de asistență socială; → Administrația publică locală susține înființarea de ONGuri sau organisme similare care ar putea aduce beneficii sociale populației.	→ Îmbătrânirea populației ca și fenomen general care afectează țara noastră; → Migrarea forței de muncă către alte zone din țară sau în spațiul UE; → Costuri ridicate pentru serviciile medicale și sociale; → Migrarea personalului medical către localități, în special orașe; → Adâncirea fenomenului de depopulare specific comunităților rurale de tipul comunei Șinteu.

(F). TURISM.

	SUNT BENEFICE pentru atingerea obiectivelor de dezvoltare	PUN ÎN PERICOL dezvoltarea Comunei Șinteu
	PUNCTE TARI	**PUNCTE SLABE**
SURSĂ INTERNĂ (Comuna Șinteu)	→ Geografia și relieful comunei Șinteu, cu peisaje montane spectaculoase;varietatea peisagistică; → Existența în comună a unor inițiative de tip agroturism, ecoturism și turism rural; → Existența și funcționarea pe raza comunei Șinteu a unor unități de cazare de tip pensiune turistică; → Popularizarea crescută în rândul turiștilor de pe raza jud. Bihor a potențialului turistic al zonei; → Imagina pozitivă pe care Comuna Șinteu o are deja în Bihor sub aspectul potențialului turistic specific; → Apropierea de Orașul Aleșd; → Existența și funcționarea pe raza comunei Șinteu a unor servicii de masă de tip restaurant; → Includerea Comunei Șinteu în rezervația naturală Natura 2000 Muntele Șes, dar și suprafețe întinse cu peisaje unice semi-naturale; → Deschiderea localnicilor și a autorităților locale pentru conservarea tradițiilor slovace specifice; → Cooperarea activă dintre Șinteu și alte comunități slovace din județele Bihor, Satu Mare, Sălaj, Arad, Timiș, sau din străinătate; → Gastronomia locală foarte apreciată de turiști; → Organizarea de evenimente locale, în special organizarea Festivalului Cartofului; → Zona se pretează la mai multe forme de turism, cum ar fi: Ecoturism, Agroturism, Turism cultural, Cicloturism, Turism de pelerinaj, Turism de recreere și agrement, Turism de aventură. → Existența Bisericii Romano-Catolice – obiectiv turistic antropic. → Se constată creșterea investițiilor turistice private în Comuna Șinteu; → Asigurarea accesului la Internet în cea mai mare parte a zonelor locuite din comună (Free Wi-Fi, inclusiv dezvoltarea rețelei de Hotspot); → Asigurarea unui sistem funcțional de supraveghere video a comunei (nivel crescut de siguranță pentru populație și turiști).	→ Locuri de cazare insuficiente → Pagina web a Comunei Șinteu nu promovează suficient potențialul turistic al zonei, nu nu este ținută la zi din acest punct de vedere; → Informații lacunare și nestructurate ale localnicilor cu privire la ecoturism, dezvoltare durabilă, promovarea mediilor naturale și culturale intacte, marketing responsabil etc. → Lipsa unei monitorizări a impactului pe care turiștii îl au asupra comunității (economie, cultură, forță de muncă în turism etc) și asupra mediului înconjurător din Șinteu; → Carențe în ceea ce privește existența și gestionarea la nivel local a unei baze de date, cu informații despre atracțiile culturale și ecoturistice și cu operatorii existenți care oferă servicii în aceste atracții etc → Lipsa unui Punct de Informare Turistică cu program constant de lucru; → Nu există o strategie coerentă și structurată la nivel local pentru promovarea turismului în comuna Șinteu → Lipsă trasee turistice omologate.

	OPORTUNITĂȚI	AMENINȚĂRI
SURSĂ EXTERNĂ (Mediul extern)	→ Accesarea fondurilor de investiţii pentru dezvoltarea turismului şi pentru stimularea practicilor ecologice sustenabile; → Evoluția unei noi tendințe turistice în care anumite segmente de turişti doresc să îşi petreacă vacanța în natură şi totodată doresc să creeze posibilităţi de dezvoltare locală a comunităţilor; → suportul de care se bucură ecoturismul la nivel international; → Creşterea gradului de instruire în domeniul turistic din partea potenţialilor investitori sau a viitorilor angajaţi. → Emiterea Hotărârii nr. 358 din 30 mai 2019 privind aprobarea Strategiei naţionale de dezvoltare a ecoturismului - context, viziune şi obiective - 2019-2029 (context şi cadru legislativ potrivit dezvoltării ecoturismului în comunitate) → Existența Master Planului pentru Dezvoltarea Turismului Național 2007-2026; → Dezvoltarea oportunităţilor pentru dezvoltare personală (dezvoltarea abilităţilor localnicilor de a administra destinaţii, dezvoltarea abilităţilor populaţiei indigene de a administra adecvat situri turistice); → Dezvoltarea oportunităţilor pentru cooperare între operatorii ce practică activităţi ecoturistice şi organizaţiile responsabile cu managementul resurselor naturale (ex. instruirea operatorilor din turism în legătură cu practicile ecologice durabile); → Dezvoltarea unor trasee montane / rute de ciclism montan şi de aventură - cicloturism / parcuri de distracţie în natură etc. → Posibilitatea atestării Comunei Şinteu ca şi staţiune turistică de interes local.	→ Instabilitatea legislativă în domeniul turismului şi al forţei de muncă din turism; → Restricţiile impuse sectorului HoReCa ca urmare a epidemiei cu Sars-Cov2; → Migrarea turistică către alte regiuni; → Migrarea forţei de muncă specializată în turism către alte regiuni; → Venituri insuficiente pentru a menţine o afacere turistică; → Calamităţi naturale care pot impune restricţii de deplasare → Distrugerea cadrului natural specific Comunei Şinteu; → Creşterea poluării mediului; → Intensificarea traficului pe raza comunei; → Creşterea cantităţii gunoiului datorită numărului mare de turişti; → Nerespectarea principiilor dezvoltării durabile în evolutia turismului în Şinteu; → Îmbunătăţirea mai rapidă a standardelor de calitate a ofertelor turistice ale judeţelor / ţărilor vecine direct concurente şi coroborarea nivelurilor tarifelor cu calitatea serviciilor.

(G). ADMINISTRAȚIE PUBLICĂ LOCALĂ.

	SUNT BENEFICE pentru atingerea obiectivelor de dezvoltare	PUN ÎN PERICOL dezvoltarea Comunei Șinteu
SURSĂ INTERNĂ (Comuna Șinteu)	**PUNCTE TARI**	**PUNCTE SLABE**
	→ Apropierea de Orașul Aleșd care adesea furnizează o bună resursă umană în administrația publică din Șinteu, chiar și temporar; → Grad crescut de conectivitate a reprezentanților aparatului propriu din Primărie cu cetățenii din Șinteu și cu realitățile comunității slovace; → Clădirea Primăriei din Șinteu este dotată cu suficiente spații de birouri, utilată corespunzător din punct de vedere al infrastructurii de birou și IT; → Conducerea Primăriei depune eforturi constante pentru conștientizarea și aplicarea acțiunilor legate de reformă în administrația publică locală; → Transparență în recrutarea și în promovarea personalului.	→ Nu toate posturile din Organigrama Primăriei Șinteu sunt ocupate în prezent; → Încarcarea cu sarcini suplimentare peste cele prevăzute în fișa postului datorită numărului insuficient de angajați; → Poziționarea comunei și accesul anevoios îngreunează ocuparea posturilor de către specialiști din afara comunității. Acesta este un punct slab care îngreunează inclusiv participarea resursei umane la instruiri periodice și diverse specializări profesionale pe domeniul specific pe care activează fiecare angajat din primărie. → Angajații Primăriei ar trebui să aibe cunoștințe minimale de limbă slovacă, deoarece o bună parte dintre locuitorii comunei nu sunt vorbitori de limba română sau de cele mai multe ori aceștia întâmpină dificultăți în comunicarea în limba română; → Pagina web a Primăriei nu este completă; → Resurse financiare insuficiente destinate modernizării și dezvoltării activităților Primăriei
SURSĂ EXTERNĂ (Mediul extern)	**OPORTUNITĂȚI**	**AMENINȚĂRI**
	→ Posibilităţi de accesare a unor fonduri externe destinate în mod special modernizării administraţiei publice; → Dezvoltarea capacităţii administrative a primăriei prin introducerea unor departamente noi pentru a veni în sprijinul nevoilor cetăţenilor (de exemplu, department de informare şi promovare turistică) → Mai multe posibilităţi de instruire a personalului prin programe de formare cu finanţare europeană → Posibilitatea de stabilire a unor parteneriate active cu alte comunităţi din străinătate, concretizate şi prin eventuale înfrăţiri cu aceste comunităţi.	→ Legislația în domeniul administrației publice locale și a ocupării posturilor vacante este foarte restrictivă; → Posibilităţi reduse de motivare financiară a personalului şi de atragere a persoanelor cu calificare superioară în structurile funcţionarilor publici, ca urmare a legislaţiei care limitează salariile angajaţilor din primării în funcţie de numărul populației localităților, și în funcție de nivelul de remunerație al vice-primarului. → Legislaţie restrictivă cu privire la motivarea financiară suplimentară a personalului din primării; → Schimbări legislative frecvente, acte normative complexe și stufoase pentru a fi asimilate eficient de către personalul din primării în general.

Concluziile generale ale analizei – probleme-cheie

În urma efectuării Analizei SWOT, am identificat o serie de aspecte pozitive care demonstrează că în prezent comuna Șinteu este o comunitate cu potențial ridicat și un spațiu atractiv mai ales în privința investițiilor și dezvoltării sectorului turistic. Relieful și peisajele montane spectaculoase, precum și specificul culturii și tradițiilor slovace din acestă regiune, fac din comuna Șinteu una dintre cele mai atractive zone turistice din Bihor, insuficient exploatate la acest moment.

La polul opus, din păcate, în ceea ce privește dinamismul local, populația în scădere din punct de vedere numeric și îmbătrânirea comunității este un element negativ care poate pune piedici serioase oricând dezvoltării acestei zone. Nici forța de muncă locală nu aduce avantaje comparative cu forța de muncă din alte comune de mărimea Șinteului.

Sectorul agricol are un puternic specific legumicol (vaste culturi și numeroase soiuri de cartofi), are potential de extindere și devine tot mai atrăgător pentru sectorul de populaţie care caută în mod expres produse locale, de preferat provenite din culturi bio și prietenoase cu mediul înconjurător și cu sănătatea omului. Acest domeniu poate fi revigorat prin atragerea de finanţări europene și naționale. În acest sens, administrația locală se poate preocupa mai mult pentru informarea cetăţenilor despre oportunităţile de finanţare din acest domeniu de activitate. În continuare, pentru modernizarea acestui sector sunt necesare: stimularea construirii de anexe gospodăreşti moderne, îmbunătăţirea asistenţei veterinare, ameliorarea efectivelor de animale, introducerea mecanizării în creşterea animalelor pentru a compensa lipsa forţei de muncă.

În ceea ce privește sectorul economic, acesta are nevoie de facilităţi și informaţii pentru atragerea de investitori și crearea de noi locuri de muncă.

Un alt domeniu prioritar este cel legat de infrastructură. Infrastructura de bază, de la drumuri, alimentare cu apă, canalizare, trebuie în permanenţă întreţinută, dar este necesară și realizarea unor investiţii în extinderea și modernizarea acesteia. Asfaltarea drumurilor, extinderea alimentării cu apă, găsirea unei soluţii viabile pentru roblema canalizării în întreaga comună, trebuie să reprezinte o preocupare permanentă a administraţiei locale.

În ceea ce privește educația, cultura și sportul, se remarcă tendința de întărire a sectorului educaţional prin investiţiile în infrastructură educaţională și implicarea în asigurarea unui management eficient al unităţilor de învăţământ din comună. Cu toate acestea, sectorul de cultură și tradiţii slovace și promovarea specificului local în exteriorul comunităţii poate fi exploatat la maxim, atât din perspectiva transmiterii acestora de la generaţie la generaţie, cât și din transformarea specificului local într-un pilon de bază în atragerea de turiști și dezvoltarea turistică a comunei Șinteu, concomitent cu crearea de locuri de muncă și menţinerea tinerilor în comună.

CAPITOLUL 7: NEVOILE COMUNITĂȚII LOCALE

În capitolul 6 am menționat direcțiile generale de acțiune pentru dezvoltarea strategică a comunei Șinteu trasate în urma Analizei SWOT. Pentru a ne confirma / infirma aceste concluzii, a fost conceput un instrument de identificare a nevoilor reale și a problemelor cu care membrii comunității se confruntă. Principalele motive care au stat la baza participării întregii comunități din Șinteu la acest proces sunt: stimularea interesului și implicarea cetățenilor în asigurarea succeselor proiectelor propuse și implementate; o mai mare siguranță în obținerea rezultatelor scontate și care sunt potrivite necesităților și specificului local; depolitizarea proiectelor de dezvoltare locală, asigurându-le astfel durabilitatea acestora în timp.

S-a inițiat astfel un proces de consultarea publică pe care l-am concretizat prin aplicarea de chestionare la nivelul comunei Șinteu pentru aflarea atitudinii locuitorilor cu privire la prioritățile de dezvoltare ale comunei pe următorii 7 ani. Acest proces are avantajul de a asigura premisele pentru alegerea și prioritizarea corectă a direcțiilor de dezvoltare și de investiții, în același timp responsabilizând și implicând direct cetățenii în dezvoltarea comunității lor, simțindu-se astfel parte a acestui proces de evoluție.

Rezultatele chestionarului, inclusiv modelul de chestionar aplicat (anexă), sunt prezentate în paginile ce urmează.

În ceea ce privește opinia cetățenilor comunei Șinteu, a fost realizat un studiu, având ca instrument de cercetare chestionarul, cu 4 itemi de opinie și 7 itemi socio-demografici, aplicat unui eșantion de 25 de locuitori. Având în vedere numărul redus al chestionarelor completate, rezultatele sunt exprimate în cifre, nu în procente. Subiecții au fost selectați în mod aleator. Structura eșantionului și rezultatele studiului sunt prezentate în cele ce urmează.

STRUCTURA EȘANTIONULUI

Structura eșantionului chestionat pe satele componente

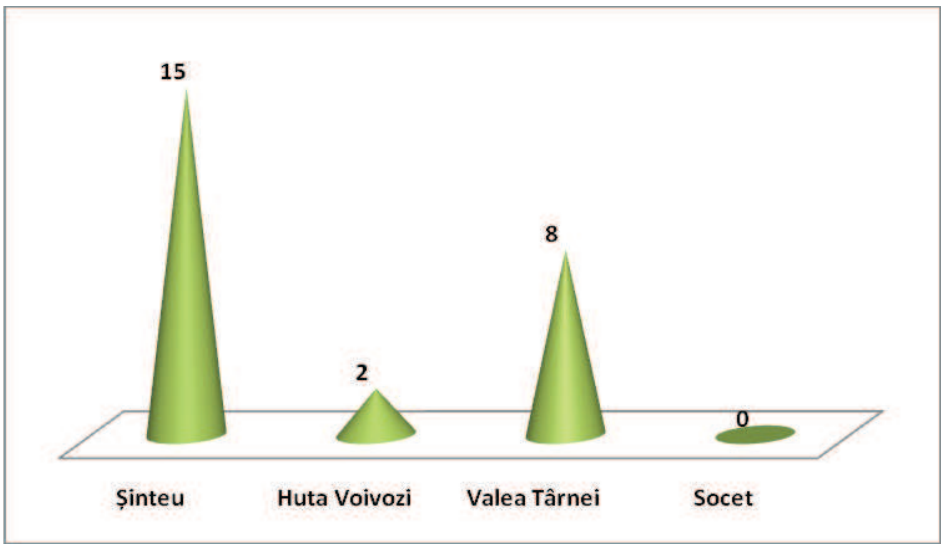

Structura eşantionului chestionat în funcţie de sexul subiecţilor

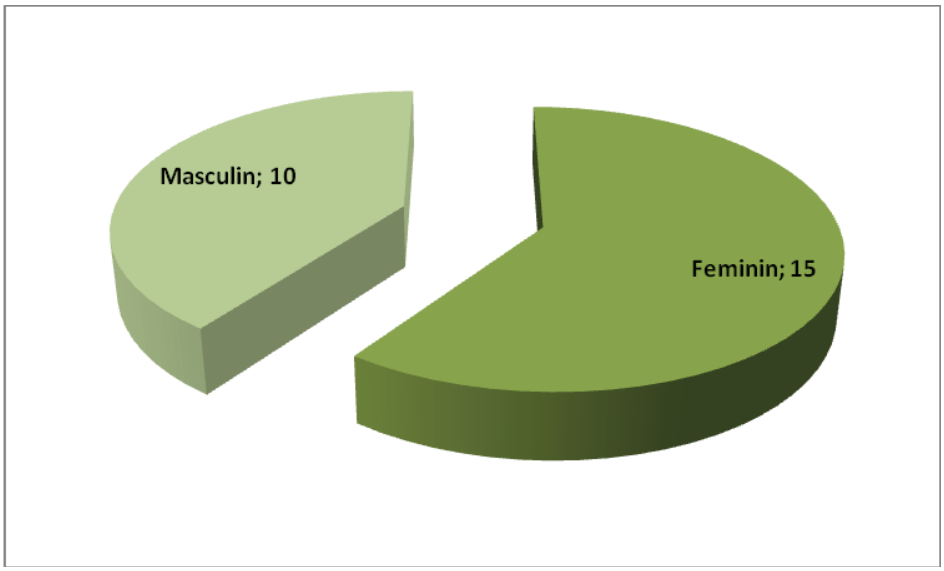

Structura eşantionului chestionat în funcţie de naţionalitatea subiecţilor

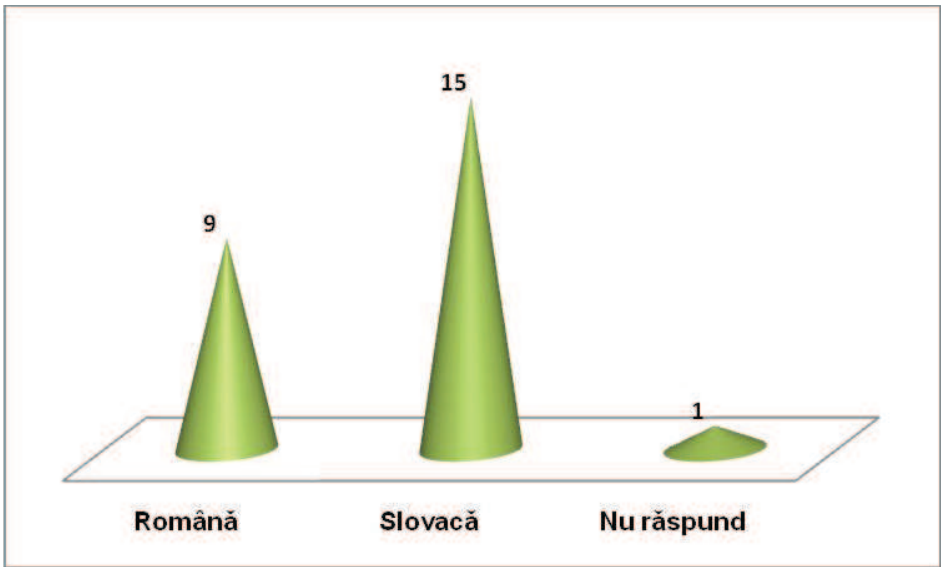

Structura eşantionului chestionat în funcţie de vârsta subiecţilor chestionaţi

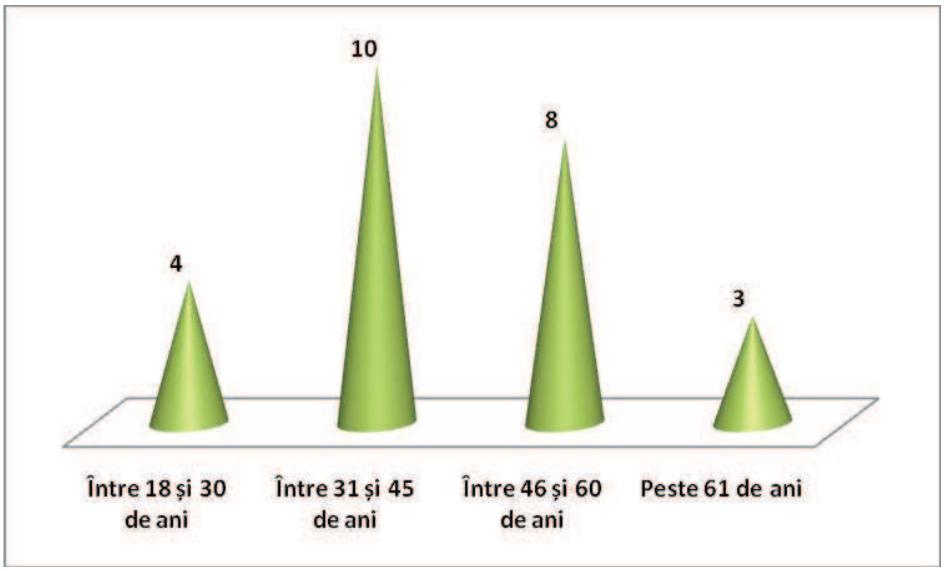

Structura eşantionului chestionat în funcţie de starea civilă a subiecţilor chestionaţi

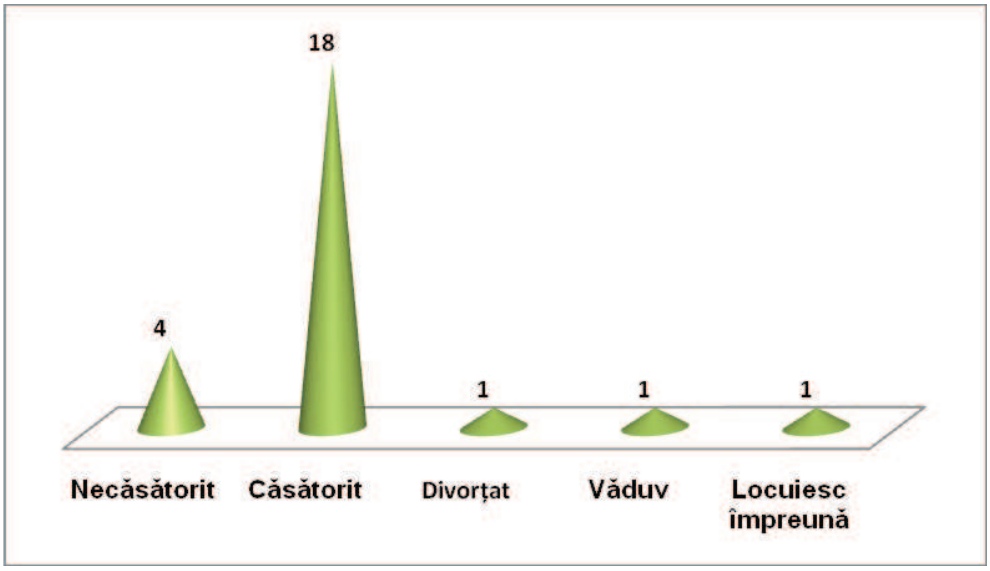

Structura eşantionului chestionat în funcţie de nivelul de educaţie al subiecţilor chestionaţi

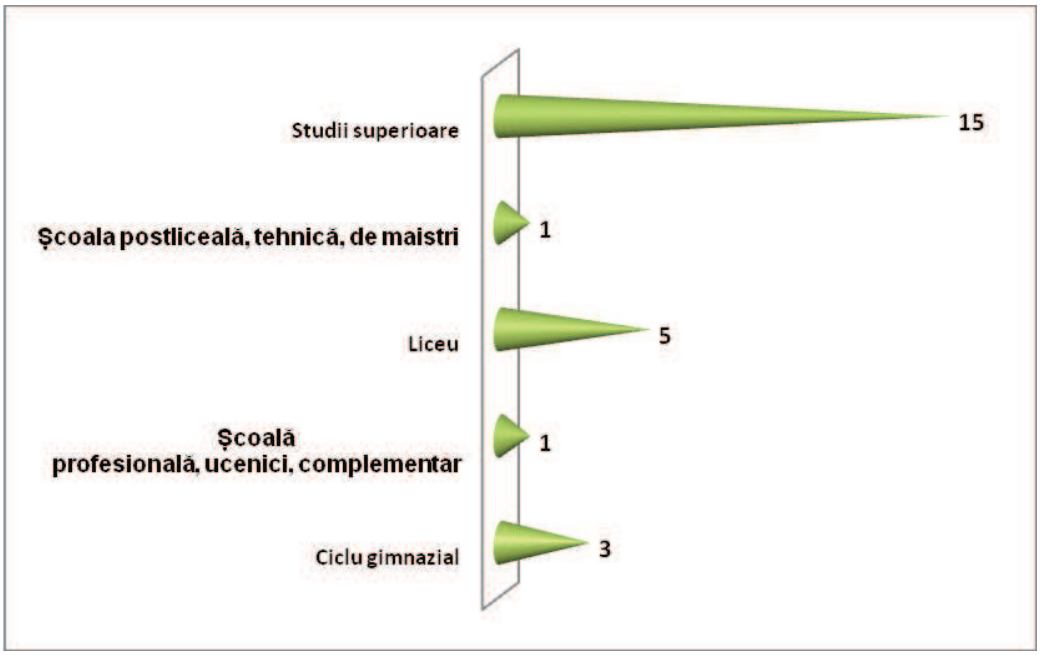

Structura eşantionului chestionat în funcţie de ocupaţia subiecţilor chestionaţi

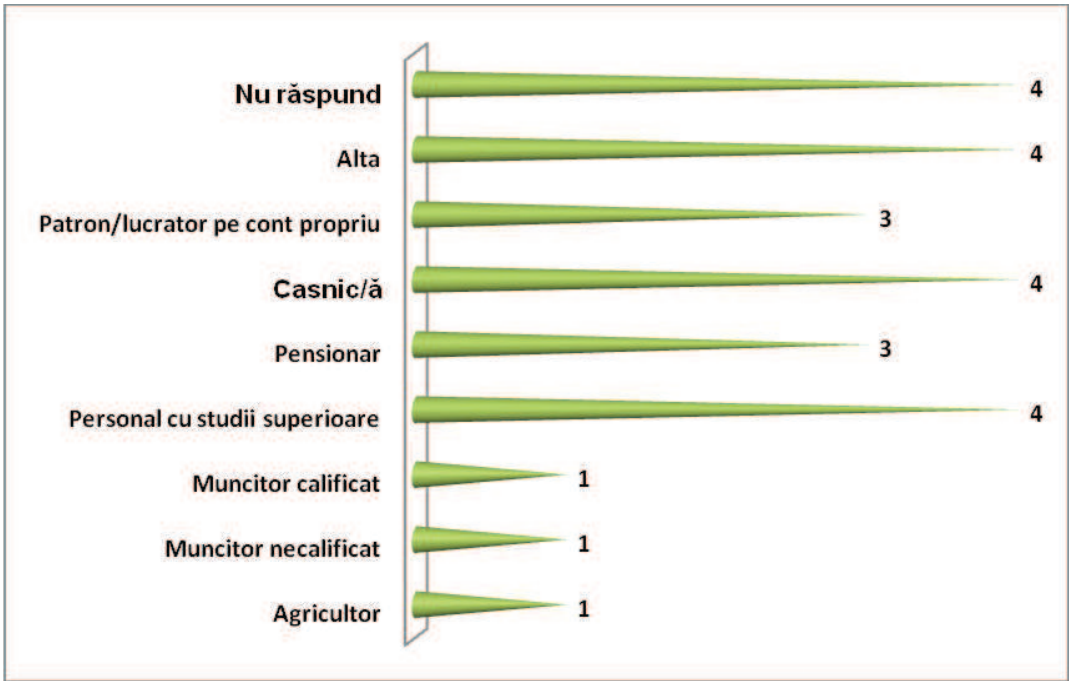

REZULTATELE STUDIULUI

Care credeţi că ar trebui să fie direcţiile în care să acţioneze Primăria comunei Șinteu?	Nr. respondenţi
infrastructură rutieră (reabilitare, modernizare drumuri)	11
asigurarea canalizării	6
asigurarea alimentării cu apă potabilă	7
îmbunătățirea sistemului de colectare a deșeurilor	5
atragerea tinerilor în comună	17
crearea de noi locuri de muncă prin atragerea investitorilor în zonă	14
susținerea dezvoltării turistice a zonei	16
amenajarea parcurilor și locurilor de joacă	3
îmbunătățirea transportului public (asigurarea de mijloace de transport care să facă legătura între comuna Șinteu si alte orase sau comune din zonă)	6
extinderea iluminatului public	0
susținerea activității agricole	9
altele	5

Cum caracterizaţi gradul de dezvoltare al comunei Șinteu, în ultimii 10 ani?

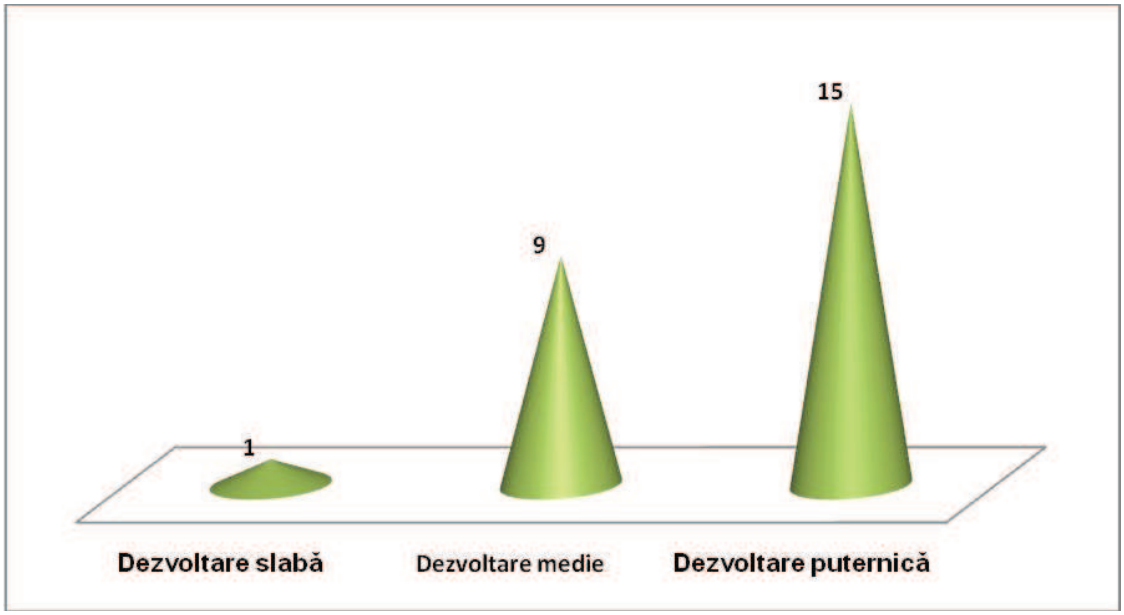

Sunteţi mulţumit de activitatea Primăriei?

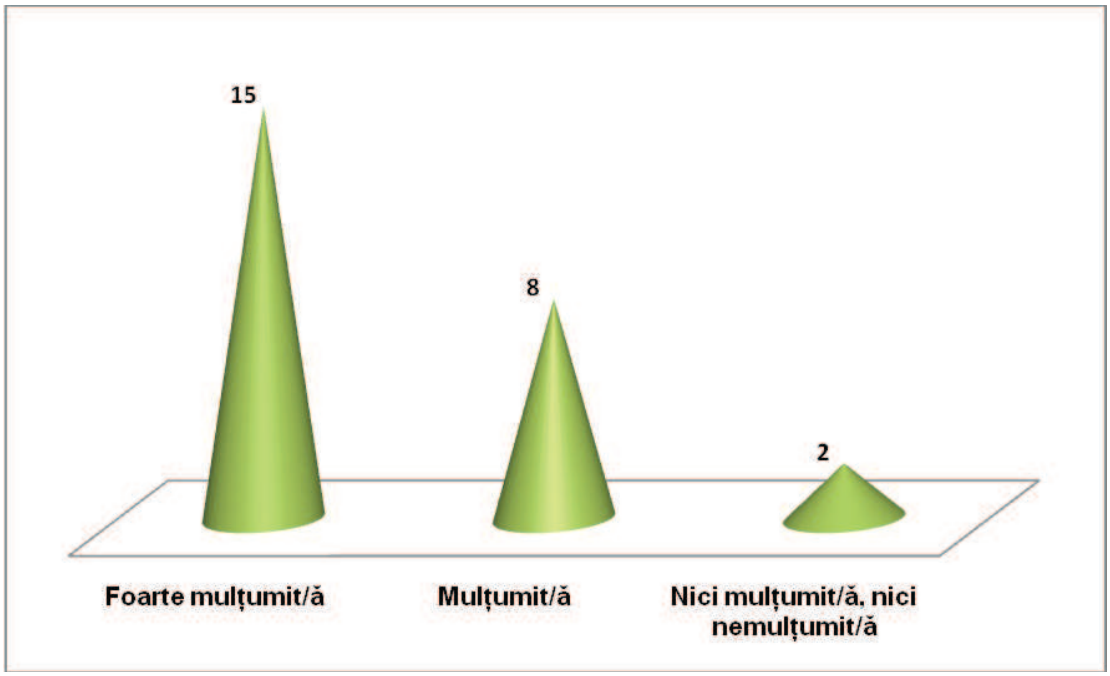

Care domenii credeţi că ar trebui să fie reprezentative pentru comuna Șinteu?

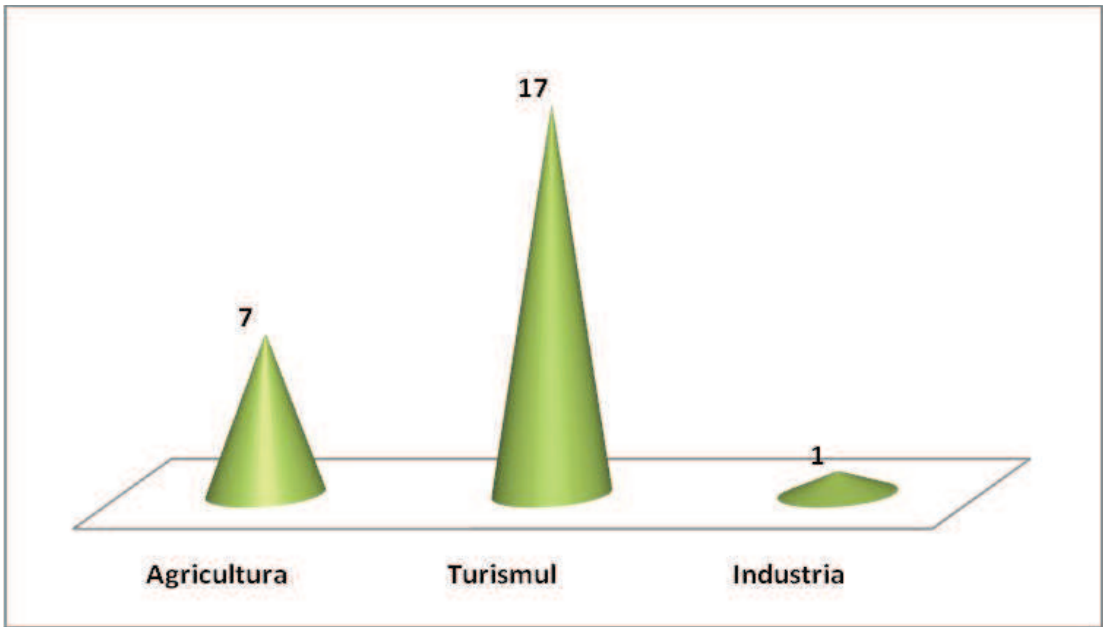

Majoritatea locuitorilor consideră atragerea tinerilor în comună ca fiind o prioritate (17 răspunsuri). Această măsură este susținută de crearea de noi locuri de muncă prin atragerea investitorilor în zonă (14 răspunsuri). O prioritate importantă o reprezintă pentru locuitorii comunei Șinteu susținerea dezvoltării turistice a zonei (16 răspunsuri). Această prioritate este corelată cu răspunsul majoritat la întrebarea privind domeniul reprezentativ pentru comuna Șinteu, respectiv turismul (17 răspunsuri).

Asigurarea unei infrastructuri rutiere corespunzătoare (reabilitare, modernizare drumuri) reprezintă şi ea o direcţie de dezvoltare de care autoritatea locală ar trebui să ţină seama (11 răspunsuri).

9 respondenţi doresc ca autoritatea locală a comunei lor să ţină seama şi să acţioneze foarte serios în ceea ce privește susținerea activității agricole**.** Pilonii de bază ai dezvoltării comunei o reprezintă turismul (17 răspunsuri) și agricultura (7 răspunsuri)

Asigurarea utilităţilor pe teritoriul comunei, respectiv asigurarea alimentării cu apă potabilă (7 răspunsuri) și a canalizării (6 răspunsuri) sunt următoarele priorități ale locuitorilor comunei Șinteu. Soluţionarea acestor aspecte este cu atât mai stringentă, cu cât atragerea investitorilor străini sau români pe raza comunei, și implicit asigurarea de locuri de muncă, depinde şi de existenţa unor utilităţi corespunzătoare cerinţelor acestora.

O pondere mai mică o are asigurarea colectării deşeurilor în comuna Șinteu (5 răspunsuri). Amenajarea parcurilor și locurilor de joacă reprezintă domeniul cel mai lipsit de interes. O posibilă explicație ar fi faptul că este o zonă de deal, sit Natura 2000, cu mult spațiu verde, o comunitate de tip răsfirat cu spații largi, nevoia amenajării unor spații verzi/parcuri nefiind resimțită de către locuitori.

Asigurarea de mijloace de transport care să facă legătura între comuna Șinteu si alte orașe sau comune din zonă (6 răspunsuri) este un aspect care trebuie rezolvat de către asministrația publică locală.

Cea mai mare parte din subiecţii chestionaţi privesc dezvoltarea comunei Șinteu, în ultimii 10 ani, ca fiind una puternică (15 răspunsuri). 9 persoane chestionate consideră că gradul de dezvoltare al comunei Șinteu este una medie. Tendinţa dezvoltării comunei este una reprezentativă, doar o persoană considerând acest proces ca având rezultate foarte puţin vizibile, sau chiar deloc.

Majoritatea dintre persoane sunt foarte mulţumite (15 răspunsuri) de serviciile oferite de către primărie, neexistând nemulţumiţi faţă de prestaţiile autorităţii publice locale.

CAPITOLUL 8: PLANUL STRATEGIC DE DEZVOLTARE

O strategie de dezvoltare locală a unei comunități devine un instrument de lucru al administrației publice locale, agreat de întreaga comunitate locală, care va orienta gândirea, decizia și acțiunea către obiective superioare sau către premisele obiectivelor.

Ne propunem, deci, ca Planul Strategic de Dezvoltare a comunei Șinteu pentru perioada 2021-2027 să fie un ghid de prezentare a tuturor obiectivelor de dezvoltare indicând totodată direcțiile de dezvoltare specifice, și în final acțiunile punctuale ce se vor constitui ca viitoare proiecte ale administrației publice locale. Acest document se dorește a fi în aceeași măsură, un instrument de lucru pus la dispoziția tuturor factorilor interesați în progresul economico - social al comunei pentru orizontul de timp propus până în 2027. Evident, prioritățile sunt setate și în funcție de capacitatea bugetară și administrativă a comunei Șinteu. În prezent, administrația locală trece printr-un amplu proces de realizare a PUG-ului comunei. Acest fapt reprezintă un element foarte important pentru stabilirea priorităților de dezvoltare pentru că asigură scheletul pentru o viziune clară și închegată de dezvoltare a întregii comunități.

Dezvoltarea economică și socială a comunei Șinteu nu poate fi un scop în sine, ci ea trebuie să conducă la îmbunătățirea nivelului de trai al locuitorilor. Iar pentru ca dezvoltarea acestei comunități să fie una durabilă, obiectivele strategice se vor baza pe următorii piloni recunoscuți, de altfel, și de către Uniunea Europeană:

- creștere inteligentă prin inovare, educație și societatea digitală menită să accelereze dezvoltarea rețelelor de internet și să permită gospodăriilor și întreprinderilor să beneficieze de avantajele pieței unice digitale;
- creștere durabilă bazată pe competitivitate, climă, energie și mobilitate;
- creștere favorabilă incluziunii care să creeze competențe și locuri de muncă, precum și combaterea sărăciei.

De aceea, scopul dezvoltării comunei Șinteu pentru următoarea perioadă (2021-2027) are în vedere creșterea gradului de atractivitate și competitivitate prin îmbunătățirea infrastructurii economice, a celei utilitare și întărirea coeziunii sociale.

Direcțiile strategice identificate sunt:

A. DEZVOLTAREA ECONOMIEI LOCALE ȘI A TURISMULUI LOCAL. VALORIFICAREA RESURSEI UMANE.
B. DEZVOLTAREA INFRASTRUCTURII EDILITARE
C. DEZVOLTAREA SECTORULUI AGRICOL
D. DEZVOLTAREA SOCIAL
E. DEZVOLTAREA ȘI PROMOVAREA PATRIMONIULUI CULTURAL ȘI NATURAL LOCAL
F. DEZVOLTAREA CAPACITĂȚII INSTITUȚIONALE LOCALE LA TOATE NIVELURILE DE DECIZIE ȘI EXECUȚIE

Figura nr. Direcțiile strategice de dezvoltare durabilă a comunei Șinteu

Viziune comunitară

Viziunea noastră în ceea ce privește dezvoltarea comunei Șinteu până în 2027 este cea a unei **comunități care se poate adapta mai ușor la provocări actuale și viitoare** precum schimbările climatice și reînnoirea generațiilor, o **comunitate ce are puterea și instrumentele de a sprijini competitivitatea economică, agricolă și turistică locală.** Pentru a atinge acest deziderat, elemente precum repopularea spațiului rural cu tineri, atragerea investitorilor, practicarea unei agriculturi performante, crearea de locuri de muncă, oferirea condițiilor optime de trai, dezvoltarea și promovarea patrimoniului cultural și natural devin direcții prioritare ce trebuie urmate în demersul atutorității locale de dezvoltare a comunității din Șinteu.

Direcția Strategică: DEZVOLTAREA ECONOMIEI LOCALE ȘI A TURISMULUI LOCAL. VALORIFICAREA RESURSEI UMANE. *"crearea condițiilor apariției unui mediu de afaceri bazat pe competiție, pe dezvoltarea nevoilor de afaceri locale, pe valorificarea resurselor naturale și umane locale"*	
Obiective Specifice	1) Valorificarea resurselor economice primare locale; 2) Diversificarea actvităților generatoare de venit; 3) Dezvoltarea și valorificarea resursei umane locale.
Indicatori generali de realizare a obiectivelor specifice	a) Centru local de informare și asistență pentru afaceri înființat în cadrul comunei; b) Număr de parteneriate încheiate între administrația locală și diverse asociații / instituții care activează în domeniul economiei și valorificării resurselor umane; c) Relații bilateriale diverse cu alte comunități slovace din Ungaria și Slovacia, eventual Cehia, pentru atragerea de investitori străini; d) Târg săptămânal dezvoltat în cadrul comunei; e) Menținerea investițiilor actuale, sprijinirea și atragerea de noi investiții prin crearea și oferirea de facilități fiscale; f) Număr de noi agenți economici înființați pe raza comunei și care să se activeze pe domenii de producție, servicii, turism, comerț; g) Număr investitori atrași pe raza comunei care utilizează capacități de producție nepoluante; h) Facilitarea participării resursei umane locale la cursuri de calificare și recalificare – număr persoane calificate; i) Facilitarea participării resursei umane locale la cursuri de antreprenoriat – număr persoane cursate j) Proiecte cu fonduri nerambursabile atrase în vederea dezvoltării resursei umane locale.
Direcția Strategică: DEZVOLTAREA INFRASTRUCTURII EDILITARE *"garantarea accesului neîngrădit al populației și al consumatorilor economici la infrastructură edilitară corespunzătoare pe toată raza comunei"*	
Obiective Specifice	1) Extinderea alimentării cu apă potabilă; 2) Modernizarea și reabilitarea drumurilor și străzilor comunale, inclusiv a trotuarelor; 3) Dezvoltarea și implementarea unui sistem pentru epurarea apelor uzate și a celor menajere adaptat la nivel de comună; 4) Reabilitarea rețelelor de utilități existente; 5) Îmbunătățirea eficienței energetice la nivel local; 6) Îmbunătățirea răspunsului și a rezilienței la situații de urgență generate la nivel local
Indicatori generali de realizare a obiectivelor specifice	a) Rețea funcțională de alimentare cu apă potabilă în toate localitățile componente ale comunei Șinteu; b) Număr km drumuri, străzi, trotuare modernizate/reabilitate;

	c) Număr de gospodării, agenți economici și instituții publice care beneficiază de sistemul pentru epurarea apelor uzate și a celor menajere adaptat la nivel de comună; d) Implicarea autorităților locale în informarea, educarea și conștientizarea cetățenilor privind importanța calității mediului din comună (materiale pentru documentare, punct de informare, parteneriate cu organizații de promovare a protecției mediului); e) Lucrări de stabilizare în zonele ce prezintă pericole de eroziune a terenurilor; f) Identificarea punctelor de depozitare haotică a deșeurilor menajere în anumite zone de pe raza comunei, și suplimentarea în aceste zone a recipientelor de depozitare a deșeurilor; g) Acreditarea Serviciului de Voluntariat pentru Situații de Urgență din Șinteu. h) Dezvoltarea unui sistem de producere energie fotovoltaică (parc fotovoltaic) necesară iluminatului public și instituțiilor publice din comună i) Amplasarea de stații de încărcare autoturisme electrice pe raza comunei Șinteu; j) Utilizarea microbuzelor electrice pentru transportul școlar de pe raza comunei Șinteu; k) Zonarea funcțională a teritoriului comunei în acord cu tendințele de dezvoltare ale comunei Șinteu – finalizare PUG.
Direcția Strategică: DEZVOLTAREA SECTORULUI AGRICOL *"o agricultură competitivă, durabilă, bazată pe inițiativă private locală sau din exterior, concomitent cu protejarea patrimoniului natural specific Comunei Șinteu"*	
Obiective Specifice	1) Dezvoltarea agriculturii prin utilizarea unor tehnici specifice și constituirea unor sisteme pentru adaptabilitatea la condițiile climatice; 2) Diversificarea activităților în domeniile zootehnice și agricole la nivel local; 3) Oferirea de servicii suport și consultanță prin intermediul specialiștilor calificați în agricultură și zootehnie, inclusiv sprijinirea organizării de asociații ale producătorilor comunei pentru a beneficia de oportunitățile care decurg din aceasta; 4) Dezvoltarea sectorului agricol ecologic; 5) Conservarea și ameliorarea biodiversității fondului forestier.
Indicatori generali de realizare a obiectivelor specifice	a) Investiții continue în instalații și echipamente agricole și zootehnice moderne; b) Număr scăzut de ferme agricole aflate la stadiu de semi-subzistență; c) Sprijinirea înființării și dezvoltării de micro-întreprinderi/PFA/II prin informări periodice cu privier la înființarea și managementul

	lor și aplicarea de diverse facilități locale; d) Număr crescut de producători în sectorul bio-ecologic al produselor agricole și alimentare (locali sau atrași din alte zone); e) Creștere semnificativă a gradului de diversificare a activităților agricole și zootehnice locale; f) Încurajarea înființării grupurilor de producători agricoli locali; g) Dezvoltarea pomiculturii; h) Dezvoltarea și facilitarea activităților de consultanță agricolă; i) Menținerea și conservarea calității solului; j) Capacitate crescută de procesare a produselor agricole și zootehnice; k) Înființarea de puncte de colectare a produselor agricole și zootehnice care să corespundă din punct de vedere al igienei și standardelor în domeniu; l) Acțiuni de control a extinderii producției agricole pe terenurile necultivate din Șinteu, în vederea protejării habitatelor unor specii locale și reducerea deteriorării ecosistemelor specific arealului zonei Muntele Șes; m) Acțiuni de stopare / reducere a utilizării metodelor nesustenabile de recoltare a lemnului.
Direcția Strategică: DEZVOLTAREA SECTORULUI SOCIAL *"o comunitate unde serviciile sociale sunt corelate cu toate nevoile beneficiarilor săi și acordate integrat cu o gamă largă de măsuri și servicii din domeniul economic, educațional, de sănătate etc, cu respectarea echității și a egalității de șanse"*	
Obiective Specifice	1) Scăderea gradului de expunere a grupurilor sociale vulnerabile din Șinteu la fenomenul excluderii sociale; 2) Creșterea participării pe piața muncii a diverselor categorii sociale din comună, cu accent pe cele vulnerabile; 3) Creșterea accesului locuitorilor la servicii de asistență medicală primară de bună calitate; 4) Îmbunătățirea calității și relevanței mediilor de învățare pentru stimularea dezvoltării competențelor solicitate pe piața forței de muncă sau fundamentale pentru succesul în viață și în societate.
Indicatori generali de realizare a obiectivelor specifice	a) Serviciu de îngrijire a persoanelor vârstnice înființat în comună – inclusiv infrastructura necesară sub forma unui Centru de zi pentru persoane în vârstă sau pentru cele dezavantajate social; b) Dezvoltarea unei echipe comunitare de intervenție integrate (cu accent pe intervenția medico-socială în cazul grupurilor vulnerabile, cu ar fi persoanele vârstnice, familii monoparentale, persoane cu dizabilități, familii numeroase etc) c) Implementare de programe de urmărire a stării de sănătate a populației din comuna Șinteu – de tip screening; d) Număr parteneriate încheiate la nivel de comunitate între diverse

	organizații și instituții publice în scopul dezvoltării calității și vieții sociale; e) Creșterea capacității de școlarizare în comunitatea din Șinteu; f) Infrastructură educațională constant îmbunătățită și adaptată nevoilor copiilor din comună; g) Aparatură și echipamente medicale performante și puse în slujba comunității din comuna Șinteu; h) Înființarea unui cabinet stomatologic; atragerea de specialiști pentru furnizarea serviciilor medicale stomatologice comunității, în special grupurilor vulnerabile; i) Dezvoltarea serviciilor sociale pentru persoane dezavantajate; j) Întărirea capacității și pregătirii administrației publice în scopul consilierii șomerilor și a grupurilor sociale vulnerabile; k) Facilitarea organizării și participării la cursuri de calificare în diferite domenii a grupurilor sociale vulnerabile / dezavantajate; l) Dezvoltarea capacității serviciului de asistență socială publică din comună; m) Identificarea alături de specialiști și reprezentanții AJOFM de măsuri active de ocupare a forței de muncă din comunitatea țintă; n) Favorizarea și chiar atragerea de fonduri nerambursabile pentru organizarea de diverse programe de instruire și formare profesională continuă a personalului din învățământ și asistența social din comuna Șinteu.
Direcția Strategică: **DEZVOLTAREA ȘI PROMOVAREA PATRIMONIULUI CULTURAL ȘI NATURAL LOCAL** ***"o comunitate care învață să valorifice la maximum valoarea intrinsecă, economică și socială a patrimoniului său cultural și a celui natural"***	
Obiective Specifice	1) Conservarea și promovarea patrimoniului cultural; 2) Conservarea și promovarea patrimoniului natural; 3) Creșterea gradului de implicare a comunității locale în acțiuni și proiecte ce vizează protejarea și dezvoltarea patrimoniului cultural și natural specific zonei; 4) Valorificarea și dezvoltarea resursei umane în domeniul dezvoltării și promovării patrimoniului cultural și natural.
Indicatori generali de realizare a obiectivelor specifice	a) Elaborare Strategiei privind conservarea și promovarea patrimoniului cultural și natural local, cu identificarea tuturor punctelor de interes și planificarea punctuală a acțiunilor privind valorificarea patrimonului local; b) Identificarea și implementarea de programe de educație culturală și transmitere tradițiilor locale în cadrul Căminului Cultural; c) Înființare punct de informare pentru promovarea culturii și tradițiilor specifice comunității din Șinteu, inclusiv de promovare turistică; d) Sprijinirea actorilor locali de către autoritatea publică în ceeea ce

	privește participări ale acestora la diverse târguri locale, naționale și internaționale pentru promovarea tradițiilor; e) Îmbunătățirea paginii web a Comunei Șinteu pentru a promova potențialul cultural și turistic al zonei; f) Utilizarea tehnologiei digitale și a instrumentelor digitale cât mai diverse pentru diseminarea și prezentarea informațiilor culturale; g) Promovarea spectacolelor agricole ce au loc la nivelul comunei; h) Implicarea activă a asociațiilor și ONGurilor existente la nivel de comună în vederea promovării voluntariatului cultural la nivelul comunității din Șinteu; i) Organizarea de acțiuni de informare și promovarea de materiale în rândul localnicilor cu privire la turism cultural, ecoturism, dezvoltare durabilă, promovarea mediilor naturale și culturale intacte, marketing responsabil etc; j) Dezvoltarea oportunităților pentru cooperare între operatorii ce practică activități ecoturistice și organizațiile responsabile cu managementul resurselor naturale (ex. instruirea operatorilor din turism în legătură cu practicile ecologice durabile); k) Dezvoltarea și omologarea unor trasee montane / rute de ciclism montan și de aventură - cicloturism / parcuri de distracție în natură etc; l) Inițierea demersurilor și atestarea Comunei Șinteu ca și stațiune turistică de interes local; m) Inițierea demersurilor și atragerea de fonduri nerambursabile pentru înființarea unui Muzeu al Sticlei în comuna Șinteu; n) Inițierea demersurilor pentru intrarea comunei Șinteu într-un traseu turistic mai amplu de-a lungul Muntelui Șes – parteneriate cu alte comunități învecinate.
Direcția Strategică: DEZVOLTAREA CAPACITĂȚII INSTITUȚIONALE LOCALE LA TOATE NIVELURILE DE DECIZIE ȘI EXECUȚIE *"o administrație publică locală modern, stabilă și predictibilă pe de-o parte, dar și suficient de flexibilă pentru a reacționa în fața nenumăratelor provocări societale, deschisă dialogului cu publicul, capabilă să instituie noi soluții și să furnizeze servicii mai bune"*	
Obiective Specifice	1) Implementarea unor măsuri de simplificare a procedurilor administrative aplicabile cetățenilor prin digitalizarea fluxurilor de lucru, reducând astfel timpul de procesare a cererilor acestora și asigurarea accesului online la serviciile publice gestionate de Primăria Comunei Șinteu; 2) Creșterea gradului de transparență decizională la nivel local; 3) Dezvoltarea cunoștintelor și abilităților personalului din Primăria Comunei Șinteu în domeniul administrației publice locale; 4) Realizarea și implementarea unui sistem de monitorizare a calității serviciilor publice oferite de administrația locală.

Indicatori generali de realizare a obiectivelor specifice	a) Dezvoltarea unei platforme informatice și a unui portal pentru cetățeni în cadrul serviciilor furnizate; b) Participarea la diverse cursuri de formare a angajaților Primăriei, inclusiv cele din domeniul managementului proiectului; c) Conversia digitală a documentelor la nivelul Primăriei; d) Participarea la diverse schimburi de experienți între angajații Primăriei Șinteu și alte instituții publice asemănătoare, din țară și chiar din străinătate; e) Identificarea de facilități legale pentru atragerea sau menținerea la nivel local a angajaților / funcționarilor publici aflați în slujba cetățeanului; f) Achiziția și utilizarea în cadrul autorității publice locale de echipamente și aparatură IT moderne, cu licențe actualizate în permanență; g) Implicarea autorității publice locale în initiative privind protecția mediului și reducerea noxelor emise de către aparatul propriu al primarului, prin utilizarea de resurse energetice regenerabile (în producerea de current electric, în transportul local etc).

PLANUL DE ACȚIUNE – PORTOFOLIUL DE PROIECTE PRIORITARE PENTRU PERIOADA 2021-2027

Centralizatorul Fișelor de Proiect:

FIȘA DE PROIECT nr. 1	Modernizarea străzi în comuna Șinteu 40 km
FIȘA DE PROIECT nr. 2	Proiectare și extindere rețea de apă în întreaga Comună Șinteu
FIȘA DE PROIECT nr. 3	Dotarea gospodăriilor cu stații de epurare ecologice moderne
FIȘA DE PROIECT nr. 4	Construcție remiză PSI și Dotarea remizei PSI cu autospecială pentru stins incedii
FIȘA DE PROIECT nr. 5	Construirea Gradinitei cu program prelungit
FIȘA DE PROIECT nr. 6	Reabilitarea Școlii Generale nr.1 Sinteu
FIȘA DE PROIECT nr. 7	Reabilitare Biblioteca Comunală
FIȘA DE PROIECT nr. 8	Reabilitare Sediu Primarie Comuna Șinteu
FIȘA DE PROIECT nr. 9	Realizarea traseelor turistice și traseelor pentru biciclete
FIȘA DE PROIECT nr. 10	Înființarea în Comuna Șinteu a Pieței Agroalimentare pentru producători locali
FIȘA DE PROIECT nr. 11	Înființarea Muzeului Sticlei în Comuna Șinteu (sat Huta Viovozi)
FIȘA DE PROIECT nr. 12	Modernizare (Dotare aparatură medicală) Dispensar local
FIȘA DE PROIECT nr. 13	Protecția mediului – Implementarea de sisteme resurse regenerabile – Construire Parc Fotovoltaic
FIȘA DE PROIECT nr. 14	Protecția mediului – Implementarea de sisteme resurse regenerabile – Amplasare stații de încărcare autoturisme electrice pe teritoriul Comunei Șinteu
FIȘA DE PROIECT nr. 15	Protecția mediului – Reducerea noxelor emise și a gradului de poluare a aerului prin achiziția de către Primăria Șinteu a unui microbuz electric (16 + 1 locuri) și a unui autoturism electric
FIȘA DE PROIECT nr. 16	Digitalizare (Extindere sistem de supraveghere video; digitalizare bibliotecă; realitate virtuală augmentată – promovare turistică și culturală, tradiții; pagină nouă de internet; streem biserică etc)
FIȘA DE PROIECT nr. 17	Formare profesională pentru personalul din aparatul de specialitate al primarului

FIȘA DE PROIECT nr. 1

TITLU PROIECT: **Modernizarea străzi în comuna Șinteu 40 km**						
SOLICITANT	UAT Comuna Șinteu					
VALOARE BUGET PROIECT	Aprox. 60.000.000 lei					
STADIU PROIECT	**IDEE**	**SF**	**PT**	**DE**	**EXECUȚIE**	**ALTELE**
	-	x	-	-	-	-
		Pentru 33 km				
SURSA DE FINANȚARE / FONDUL DE FINANȚARE	1. Compania Națională pentru Investiții; 2. P.O. TRANSPORT; PNS PAC post 2020 3. FEADR (Axa prioritară 7. SERVICII DE BAZĂ ȘI REÎNNOIREA SATELOR ÎN ZONELE RURALE), Domeniu de intervenție: Investiții de dezvoltare a infrastructurii locale de drumuri, apă/ apă uzată, infrastructură socială și educațională, investiții asociate cu protejarea patrimoniului cultural; prin AFIR. 4. Co-finanțare: Buget local.					
OBIECTIVELE PROIECTULUI	• creșterea calității vieții locuitorilr din Comuna Șinteu prin facilitarea accesului pe raza comunei; • crearea condițiilor adecvate de transport local pentru agenții economici actuali; • fluidizarea traficului în zonă; • creșterea nivelului de siguranță rutieră; • dezvoltarea sectorului turistic prin atragerea turiștilor în zonă.					
POTENȚIALI BENEFICIARI	Locuitorii din zonă; Agenți economici din zonă; Potențiali investitori; Participanți la traficul rutier ce tranzitează zona; Turiști.					
REZULTATE AȘTEPTATE	Reabilitarea și consolidarea rețelei de drumuri locale; Accesul rapid și confortabil al populației la locurile de muncă, la servicii medicale, educație, evenimente culturale etc; Creșterea numărului de agenți economici în zonă; Creșterea numărului de turiși în zonă.					
ALTELE (ex. parteneriate necesare etc)	În prezent, s-a depus la CNI documentație tehnică sub forma de SF în vederea accesării fondurilor necesare reabilitării a 33 km de drumuri comunale.					

FIȘA DE PROIECT nr. 2

TITLU PROIECT: **Proiectare și extindere rețea de apă în întreaga Comună Șinteu**						
SOLICITANT	UAT Comuna Șinteu					
VALOARE BUGET PROIECT	Fără evaluare financiară în prezent.					
STADIU PROIECT	**IDEE**	**SF**	**PT**	**DE**	**EXECUȚIE**	**ALTELE**
	-	-	-	-	-	X
						Ideea a fost implementată de către un ONG din Elveția (din Appenzell)
SURSA DE FINANȚARE / FONDUL DE FINANȚARE	Finanțare: PNRR Co-finanțare: Buget local.					
OBIECTIVELE PROIECTULUI	• creșterea calității vieții pentru locuitorii Comunei Șinteu – localitățile Șinteu, Huta Voivozi, Socet, și astfel, reducerea disparităților privind condițiile de trai dintre localități; • acoperirea necesarului de apă pentru grupurile țintă; • utilizarea eficientă a resurselor de apă; • asigurarea calității corespunzătoare a apei potabile. • crearea condițiilor adecvate pentru consumatorii economici; • dezvoltarea sectorului turistic rural prin facilitarea accesului la apă potabilă pentru toți turiștii și agenții economici din acest sector de activitate.					
POTENȚIALI BENEFICIARI	Locuitorii din zonă; Agenți economici din zonă; Potențiali investitori; Instutuțiile publice din comună; Turiști.					
REZULTATE AȘTEPTATE	Îmbunătățirea condițiilor de viață a populației din întreaga comună; Asigurarea apei potabile în cadrul tuturor instituțiilor publice; Creșterea numărului de agenți economici în zonă; Creșterea numărului de turiși în zonă.					
ALTELE (ex. parteneriate necesare etc)	Ideea dezvoltării unei rețele de apă în Comuna Șinteu și primii pași în inițierea unui proiect de o asemenea anvergură i-a aparținut unei organizații non-profit din Elveția, oraș Appenzell, în anul 2014. Există rețea construită și utilizabilă în satele Șinteu, Valea Târnei. Propunerea de extindere a rețelei se face pentru satele Șinteu, Huta Voivozi, Socet.					

FIȘA DE PROIECT nr. 3

TITLU PROIECT: **Dotarea gospodăriilor cu stații de epurare ecologice moderne**						
SOLICITANT	UAT Comuna Șinteu					
VALOARE BUGET PROIECT	Fără evaluare financiară în prezent.					
STADIU PROIECT	**IDEE**	**SF**	**PT**	**DE**	**EXECUȚIE**	**ALTELE**
	-	-	-	-	-	x
SURSA DE FINANȚARE / FONDUL DE FINANȚARE	1. PODD 2021 – 2027; 2. PNS 2021 – 2027; 3. CNI; 4. Co-finanțare: Buget local.					
OBIECTIVELE PROIECTULUI	• dezvoltarea infrastructurii de epurare a apei menajere utilizînd tehnologii prietenoase mediului și adaptate topografiei Comunei Șinteu; • îmbunătățirea calității mediului înconjurător; • creșterea calității vieții pentru locuitorii Comunei Șinteu; • crearea condițiilor adecvate pentru consumatorii economici; • dezvoltarea sectorului turistic rural prin punerea la dispoziție a unei infrastructure edilitare moderne.					
POTENȚIALI BENEFICIARI	Aproximativ 346 de gospodării din întreaga comună; Agenți economici de pe raza comunei; Instituții publice de pe raza comunei.					
REZULTATE AȘTEPTATE	Îmbunătățirea condițiilor de viață a populației din întreaga comună; Număr scăzut de deversări ilegale sau necorespunzătoare a apei uzate în mediul înconjurător; Un sistem de colectare a apei uzate functional și implementat în concordanță cu normele de mediu și cele europene; Creșterea numărului de agenți economici în zonă; Creșterea numărului de turiși în zonă.					
ALTELE (ex. parteneriate necesare etc)	Caracterul foarte răsfirat al comunei impune găsirea de soluții potrivite, congruente cu topografia comunei, prietenoase cu mediul înconjurător și cu natura spectaculoasă specifică acestei zone.					

FIȘA DE PROIECT nr. 4

TITLU PROIECT: **Constructia remiza PSI și Dotarea remizei PSI cu autospecială pentru stins incedii**						
SOLICITANT	UAT Comuna Șinteu					
VALOARE BUGET PROIECT	Aprox. pentru remiza PSI – 1.500.000 lei Autospecială de stins incendii – 200.000 euro					
STADIU PROIECT	**IDEE**	**SF**	**PT**	**DE**	**EXECUȚIE**	**ALTELE**
	-	-	x	-	-	-
			Realizat în 2018. Se va reacualiza la momentul identificării finanțării.			
SURSA DE FINANȚARE / FONDUL DE FINANȚARE	1. POIM, Axa Prioritară 5. Promovarea adaptării la schimbările climatice, prevenirea și gestionarea riscurilor (OS 5.2. Creșterea nivelului de pregătire pentru o reacție rapidă și eficientă la dezastre a echipajelor de intervenție); 2. Programul de Cooperare Transfrontalieră Ungaria – România în viitoarea perioadă de programare, 2021-2027; 3. Buget local.					
OBIECTIVELE PROIECTULUI	• îmbunătățirea capacității de răspuns în situații de urgență, atât prin dotări tehnice (îmbunătățirea logisticii specifice – autovehicul special destinat intervenției și stingerii incendiilor, remiză PSI) cât și prin modul de organizare și de pregătire. • îmbunătățirea nivelului de siguranță al populației din regiunea comunei Șinteu și proximității, și, astfel, reducerea costurilor sociale, economice și de mediu privind dezastrele naturale din această zonă.					
POTENȚIALI BENEFICIARI	Aprox. 1.100 locuitori din Comuna Șinteu; Agenți economici care își desfășoară activitatea în Comuna Șinteu; Persoane care tranzitează comuna, turiști care se află la un anumit moment pe raza comunei; Comunități învecinate.					
REZULTATE AȘTEPTATE	1 remiză PSI construită și funcțională (parter și mansardă. aprox. 260 mp; spații: depozit, birou, vestiar, grupuri sanitare); 1 Autospecială pentru stins incendii; Aprox. 350 gospodării cu un grad mai mare de protecție împotriva incendiilor; Posibilitatea de inițiere a demersurilor necesare acreditării Serviciului de Voluntariat pentru situatii de urgență din Comuna Șinteu					
ALTELE (ex. parteneriate necesare etc)	Nu este cazul.					

FIȘA DE PROIECT nr. 5

TITLU PROIECT: **Construirea Gradinitei cu program prelungit**						
SOLICITANT	UAT Comuna Șinteu					
VALOARE BUGET PROIECT	Aprox. 450.000 euro					
STADIU PROIECT	**IDEE**	**SF**	**PT**	**DE**	**EXECUȚIE**	**ALTELE**
	x	-	-	-	-	-
SURSA DE FINANȚARE / FONDUL DE FINANȚARE	1. CNI, Subprogramul ”UNITĂȚI ȘI INSTITUȚII DE ÎNVĂȚĂMÂNT DE STAT”; 2. POEO – domeniu de intervenție Educație: prevenirea abandonului școlar timpuriu, accesibilitatea educație 3. Co-finanțare: Buget local.					
OBIECTIVELE PROIECTULUI	• creșterea calității sistemului de învățământ preșcolar din Comuna Șinteu, • îmbunătățirea infrastructurii educaționale și oferirea de condiții adecvate desfășurării procesului instructiv – educativ pentru copiii din comună; • punerea la dispoziție a resurselor materiale necesare pentru asigurarea minimului de dotări și a spațiilor adecvate desfășurării activităților educaționale.					
POTENȚIALI BENEFICIARI	Preșcolari de pe raza Comunei Șinteu; Familii ale copiilor preșcolari care vor beneficia de noua infrastructură educațională; Cadrele didactice și personalul auxiliar care își desfășoară activtatea în grădinița reabilitată; Comunitatea locală.					
REZULTATE AȘTEPTATE	Grădiniță complet modernizată; Creșterea numărului de preșcolari participanți la procesul educațional în grădinița modernizată; Atragerea de cadre didactice pentru asigurarea programului educational complet; Spații de joacă amenajate conform normelor europene pentru activități recreative specific grupei de vârstă preșcolară.					
ALTELE (ex. parteneriate necesare etc)	Nu este cazul.					

FIȘA DE PROIECT nr. 6

TITLU PROIECT: **Reabilitarea Școlii Generale nr.1 Sinteu**						
SOLICITANT	UAT Comuna Șinteu					
VALOARE BUGET PROIECT	Aprox. 300.000 euro					
STADIU PROIECT	**IDEE**	**SF**	**PT**	**DE**	**EXECUȚIE**	**ALTELE**
	x	-	-	-	-	-
SURSA DE FINANȚARE / FONDUL DE FINANȚARE	1. Finanțare: Politica de Coeziune 2021-2027: PO Capital Uman: Axa Prioritară 3 Creșterea calității și asigurarea echității în sistemul de educație și formare profesională 2. POEO – domeniu de intervenție Educație: prevenirea abandonului școlar timpuriu, accesibilitatea educație 3. CNI, Subprogramul "UNITĂȚI ȘI INSTITUȚII DE ÎNVĂȚĂMÂNT DE STAT" 4. Co-finanțare: Buget local					
OBIECTIVELE PROIECTULUI	• realizarea condițiilor pentru o educație de calitate în Comuna Șinteu și creșterea gradului de participare la nivelul învățământului obligatoriu a copiilor din mediul rural. • îndeplinirea exigențelor cu privire la clădirile în care se desfașoară activități educaționale; • asigurarea unei infrastructuri performante (spații, dotări, climat educațional) cu efect în reducerea riscului de abandon școlar; • optimizarea relației școală-familie-comunitate prin asigurarea mediului necesar pentru a desfășura activități menite să dezvolte această relație; • asigurarea calității superioare a activităților de învățământ.					
POTENȚIALI BENEFICIARI	Școlari de pe raza Comunei Șinteu; Familii ale copiilor școlari care vor beneficia de noua infrastructură educațională; Cadrele didactice și personalul auxiliar care își desfășoară activtatea în școala reabilitată; Comunitatea locală.					
REZULTATE AȘTEPTATE	1. Realizarea unei infrastructuri școlare corespunzătoare prin reabilitarea și modernizarea clădirii existente a Școlii Generale nr. 1, Comuna Șinteu. 2. Asigurarea facilităților necesare pentru activitățile educaționale, contribuind la îmbunatățirea rezultatelor școlare și la o rată de tranziție mai mare către nivelurile superioare de educație. 3. Cresterea gradului de adecvare a utilităților din școală.					
ALTELE (ex. parteneriate necesare etc)	Nu este cazul.					

FIȘA DE PROIECT nr. 7

TITLU PROIECT: **Reabilitare Biblioteca Comunală**						
SOLICITANT	UAT Comuna Șinteu					
VALOARE BUGET PROIECT	150.000 euro					
STADIU PROIECT	**IDEE**	**SF**	**PT**	**DE**	**EXECUȚIE**	**ALTELE**
	x	-	-	-	-	-
SURSA DE FINANȚARE / FONDUL DE FINANȚARE	1. POEO – domeniu de intervenție Educație: prevenirea abandonului școlar timpuriu, accesibilitatea educație 2. CNI, Subprogramul "UNITĂȚI ȘI INSTITUȚII DE ÎNVĂȚĂMÂNT DE STAT" 3. Co-finanțare: Buget local					
OBIECTIVELE PROIECTULUI	• Sprijinirea activităților de învățare a copiilor prin adaptarea resurselor materiale educaționale la nevoile lor. • Consolidarea rolului bibliotecii și a lecturii ca element hotărâtor în educație și învățământ • Transformarea actualei biblioteci într-un spațiu informațional care furnizează acces echitabil și deschis la surse informaționale de calitate, prin toate tipurile de medii, incluzând formatul letric, multimedia și colecțiile digitale; • Dezvoltarea bibliotecii într-un mediu informațional pentru toți membrii comunității prin acces egal la resurse și tehnologii. • Promovarea limbii slovace.					
POTENȚIALI BENEFICIARI	Școlari și preșcolari de pe raza Comunei Șinteu; Familii ale copiilor care vor beneficia de noua Bibliotecă; Toate cadrele didactice care își desfășoară activitatea pe raxza comunei; Comunitatea locală.					
REZULTATE AȘTEPTATE	Spațiul destinat bibliotecii reabilitat conform cerințelor legale. Fond de carte îmbunătățit (achiziție de cel puțin 500 volume de carte, dintre care inclusiv cărți în limba slovacă), inclusiv sistem digital de acces la fondul de carte de tip multimedia și colecțiile digitale aflate în custodie. Creșterea numărului de interacțiuni dintre copii și tineri și spațiul destinat bibliotecii. Organizare de diverse evenimente educaționale, culturale, tradiționale, sociale într-un cadru organizat cu scopul de a promova importanța lecturii, roul bibliotecii în dezvoltarea individuală, dar și in promovarea culturii, a limbii și tradițiilor în comunitate etc. Asigurarea legăturii cu alte biblioteci din județ sau alte țări (ex. Slovacia).					
ALTELE (ex. parteneriate necesare etc)	Nu este cazul.					

FIȘA DE PROIECT nr. 8

TITLU PROIECT: **Reabilitare Sediu Primarie Comuna Șinteu**						
SOLICITANT	UAT Comuna Șinteu					
VALOARE BUGET PROIECT	50.000 euro					
STADIU PROIECT	**IDEE**	**SF**	**PT**	**DE**	**EXECUȚIE**	**ALTELE**
	x	-	-	-	-	-
SURSA DE FINANȚARE / FONDUL DE FINANȚARE	Finanțare: 1. Buget local.					
OBIECTIVELE PROIECTULUI	• Îmbunătățirea infrastructurii administrației publice locale prin renovarea și modernizarea spațiilor existente și prin optimizarea circuitelor în relația cu publicul. • Crearea unui sistem adecvat de asigurare a relației cu publicul care să corespundă unei administrații publice moderne.					
POTENȚIALI BENEFICIARI	Angajații Primăriei Comunei Șinteu; Reprezentanți ai Consiliului Local din Comuna Șinteu; Locuitorii Comunei Șinteu, și orice persoană care se adresează Primăriei pentru diverse probleme de natură administrativă, edilitară, informare etc.					
REZULTATE AȘTEPTATE	Clădire renovată și modernizată (lucrări de reparatii tencuieli si vopsitorii, anveloparea clădirii cu polistiren expandat/extrudat, montarea unui strat termoizolant în podul clădirii, schimbare tâmplărie – geamuri, reparații gard și amenajare parcare și spațiu verde exterior).					
ALTELE (ex. parteneriate necesare etc)	Nu este cazul.					

FIȘA DE PROIECT nr. 9

TITLU PROIECT: **Realizarea traseelor turistice si traselor pentru biciclete**						
SOLICITANT	UAT Comuna Șinteu					
VALOARE BUGET PROIECT	Aproximativ 400.000 euro (din care aprox. 13.000 euro PT, Studiu Impact de Mediu); 180.000 euro amenajarea a 12 km. de traseu (pista) cicloturistic, conform SF si PT; 180.000 euro Echipamente (Seturi de banci si mese rustice din lemn, Pavilioane din lemn, Cosuri de gunoi din lemn, Semne indicatoare, Sageti indicatoare, Placi informative, Biciclete cu GPS, Rastel pt biciclete acoperit, ATV 4x4, Tractor cu accesorii etc)					
STADIU PROIECT	**IDEE**	**SF**	**PT**	**DE**	**EXECUȚIE**	**ALTELE**
	-	X	-	-	-	X
						Lista de așteptare
SURSA DE FINANȚARE / FONDUL DE FINANȚARE	1. Programul de Cooperare Transfrontalieră Ungaria – România 2021-2027 2. PODD / POR NORD-VEST 3. POR NORDVEST/ PNS PAC 4. Co-finanțare: Bugetul Local					
OBIECTIVELE PROIECTULUI	Păstrarea și promovarea patrimoniului natural prin înființarea unei destinații turistice. Promovarea cicloturismului prin realizarea unei piste de biciclete în situl Natura 2000 – zona protejată a Muntele Șes.					
POTENȚIALI BENEFICIARI	Publicul larg (Există aproximativ 1100 locuitori în Sinteu. Pe lângă aceștia, ne așteptăm la peste 20000 de turiști / an (turiști străini sau locali). Autoritatea publică locală Actori regionali specifici care sunt implicați în acest domeniu (asociații / cluburi de motociclişti, agenții de turism, operatori turistici privați sau publici, centre de informare turistică din zonă, ONG-uri care se angajează în promovarea turismului).					
REZULTATE AȘTEPTATE	12 km traseu de biciclete omologat și care va beneficia de facilitățile necesare și utilajele pentru mentenanță (1 tractor mic pentru întreținerea traseelor de biciclete, ATV-uri utilitare pentru intervenții, Seturi de bănci cu masă rustică, Pavilioane din lemn, Coșuri de gunoi din lemn, Stâlpi indicatori, Săgeți indicatoare, Panouri informative, Biciclete cu GPS, Suporți pentru biciclete acoperiți).					
ALTELE (ex. parteneriate necesare etc)	UAT Comuna Șinteu a depus spre evaluare, la data de 17.05.2017, în cadrul programului Interreg VA România – Ungaria, PA1, proiectul ROHU83 „Guiding visitors through the natural heritage within the Romania-Hungary cross-border region". Proiectul a fost depus în parteneriat cu Orașul Szarvas din Ungaria, UAT Comuna Șinteu având rolul de lider în cadrul proiectului. Prin Notificarea cu nr. 136EV din 18.01.2018 am fost anunțați de faptul că proiectul a obținut un total de 73 de puncte, ocupând prima poziție pe lista de rezervă.					

FIȘA DE PROIECT nr. 10

TITLU PROIECT: **Înființarea în Comuna Șinteu a Pieței Agroalimentare pentru producători locali**						
SOLICITANT	UAT Comuna Șinteu					
VALOARE BUGET PROIECT	Aprox. 350.000 euro					
STADIU PROIECT	**IDEE**	**SF**	**PT**	**DE**	**EXECUȚIE**	**ALTELE**
	x	-	-	-	-	-
SURSA DE FINANȚARE / FONDUL DE FINANȚARE	1. Programul de Cooperare Transfrontalieră Ungaria – România 2021-2027 2. POR NORDVEST/ PNS PAC 3. CNI – Submăsura: Alte obiective 3. Co-finanțare: Bugetul Local					
OBIECTIVELE PROIECTULUI	• Valorificarea resurselor economice primare locale; • Diversificarea actvităților generatoare de venit la nivel local; • Îmbunătățirea cooperării economice din zona transfrontalieră (în contextul unui parteneriat transfrontalier româno-maghiar), prin stimularea activităților micilor producători agricoli locali, și a meșteșugarilor locali.					
POTENȚIALI BENEFICIARI	Locuitorii Comunei Șinteu, precum și cei din zonele apropiate; Agenți economici din Comuna Șinteu, precum și cei din zonele apropiate; Turiști.					
REZULTATE AȘTEPTATE	Realizarea unei construcții cu funcțiune principală de piață agroalimentară – cu spații comerciale adecvate pentru producătorii locali și spații conexe: birou, grupuri sanitare, parcare, 1 încăpere cu rol de spațiu de instruire pentru producătorii locali din diverse domenii cu privire la dezvoltarea afacerii lor (marketing, management etc.) sau cu rol de spațiu pentru ateliere de lucru în timp real pentru producătorii locali din domeniul artizanatului, a meșteșugurilor locale, promovarea tradițiilor locale. Ca urmare a implementării proiectului, locuitorii din zonă beneficiază de spațiu modern centralizat unde se desfășoară, într-un mod civilizat, activități de comerț cu produse agroalimentare.					
ALTELE (ex. parteneriate necesare etc)	Prezenta investiție ar trebui să se prezinte sub forma unui ansamblu de construcții care să păstreze specificul local slovăcesc și care să se încadreze în peisajul montan din zona Șinteului. La momentul proiectării investiției, se va pune în discuție și înființarea eventual a unui Cabinet sanitar veterinar pentru asigurarea controlului de specialitate. Piața agroalimentară va prevede inclusive spații pentru depozite de mici dimensiuni, spații tehnice. Pe amplasament se vor realiza parcări pentru cumpărători, vizitatori, turiști și suprafețe carosabile pentru aprovizionare.					

FIȘA DE PROIECT nr. 11

TITLU PROIECT: **Înființarea Muzeului Sticlei în Comuna Șinteu (sat Huta Viovozi)**						
SOLICITANT	UAT Comuna Șinteu					
VALOARE BUGET PROIECT	500.000 euro					
STADIU PROIECT	**IDEE**	**SF**	**PT**	**DE**	**EXECUȚIE**	**ALTELE**
	x	-	-	-	-	-
SURSA DE FINANȚARE / FONDUL DE FINANȚARE	1. Programul de Cooperare Transfrontalieră Ungaria – România 2021-2027 2. Programul Operațional Regional Nord-Vest 2021-2027, 2.A.3 e (ii) Favorizarea dezvoltării integrate sociale, economice și de mediu la nivel local și a patrimoniului cultural, turismului și securității înafara zonelor urbane 3. CNI – Submăsura: Alte obiective 4. Co-finanțare: Bugetul Local					
OBIECTIVELE PROIECTULUI	• înființarea unui Muzeu al sticlei în satul Huta Viovozi în vederea protejării, conservării patrimoniului cultural pentru generațiile viitoare și a facilitării accesului publicului la acesta; • crearea, evaluarea, protejarea și punerea în valoare a unei vechi meserii specifice acestei zone; • creșterea gradului de conștientizare al populației asupra patrimoniului cultural și natural existent; • creșterea atractivității turistice a Comunei Șinteu; • o posibilă creștere a atractivității economice a Comunei Șinteu (în contextul în care domeniul sticlăriei ar redeveni la fel de important ca odinioară pentru comunitatea din Șinteu.					
POTENȚIALI BENEFICIARI	Locuitorii Comunei Șinteu, precum și cei din zonele apropiate – cu precădere tinerele generații care intră în contact cu o veche tradiție locală; Agenți economici din Comuna Șinteu, precum și cei din zonele apropiate; Turiști.					
REZULTATE AȘTEPTATE	O construcție cu destinație Muzeul Sticlei; Aprox. 6 persoane din Comuna Șinteu identificate și instruite pentru a putea lucra în Muzeul și atelierul de sticlărie care va produce suveniruri pentru turiștii / vizzitatorii comunei; Creșterea cu 5% a numărului de turiști români și străini, în primul an după finalizarea implementării investiției.					
ALTELE (ex. parteneriate necesare etc)	Una dintre funcțiile muzeului va fi cea educativă, astfel că prin intermediul muzeului se vor putea organiza și programe de padagogie muzeală cu scopul familiarizării tinerei generații (elevi, studenți, tineri localnici) cu valorile culturii locale, cu importanța conservării și valorificării acestora peste timp etc.					

FIȘA DE PROIECT nr. 12

TITLU PROIECT: **Modernizare (Dotare aparatură medicală) Dispensar local**						
SOLICITANT	UAT Comuna Șinteu					
VALOARE BUGET PROIECT	160.000 euro					
STADIU PROIECT	**IDEE**	**SF**	**PT**	**DE**	**EXECUȚIE**	**ALTELE**
	x	-	-	-	-	-
SURSA DE FINANȚARE / FONDUL DE FINANȚARE	1. Programul de Cooperare Transfrontalieră Ungaria – România 2021-2027, Axa prioritară privind Îmbunătățirea Serviciilor privind Sănătatea; 2. Politica de Coeziune 2021-2027: PO Sănătate: Axa Prioritară 2 Servicii de asistență medicală primară, comunitară și servicii oferite în regim ambulatoriu; 3. Co-finanțare: Bugetul Local					
OBIECTIVELE PROIECTULUI	• îmbunătățirea condițiilor de trai și stării de sănătate pentru locuitorii comunei și asigurarea accesului la serviciile sanitare de bază; • facilitarea procesului de screening medical pentru diverse afecțiuni; • combaterea procesului de migrare a populației spre centrele urbane (spre Aleșd, Oradea, Șimleul Silvaniei etc), se urmărește și încurajarea tinerilor în ceea ce privește creșterea natalității, prin asigurarea de facilități medicale.					
POTENȚIALI BENEFICIARI	Aprox. 1.100 locuitori ai Comunei Șinteu; Persoane care tranzitează zona, turiști care au nevoie punctual de asistență medicală pentru gestionarea unor urgențe medicale minore care nu necesită intervenția echipajelor de urgență ale SAJ sau SMURD.					
REZULTATE AȘTEPTATE	Aparatură și dispozitive medicale (ecograf, electrocardiograf mobil; analizor de sânge, aparat aerosol copii; defibrillator; otoscop, glumetre; tensiometre adulți și copii; cântare adulți și copii). Mobilier medical (masă de consultație pentru sugari; masă / Cărucior de tratament; pat de consultație cu suport pentru hârtie; paravan medical mobil; frigider pentru medicamente si vaccinuri; nebulizator; dulap pentru medicamente.					
ALTELE (ex. parteneriate necesare etc)	Clădirea Dispensarului care va adăposti acest echipament și mobilier medical este reabilitată în prezent în proporție de peste 90%.					

FIȘA DE PROIECT nr. 13

TITLU PROIECT: **Protecția mediului – Implementarea de sisteme resurse regenerabile – Construire Parc Fotovoltaic**						
SOLICITANT	UAT Comuna Șinteu					
VALOARE BUGET PROIECT	Aprox. 300.000 euro					
STADIU PROIECT	**IDEE**	**SF**	**PT**	**DE**	**EXECUȚIE**	**ALTELE**
	x	-	-	-	-	-
SURSA DE FINANȚARE / FONDUL DE FINANȚARE	1. Granturi SEE și Norvegiene, Apel "Alte Surse de Energie Regenerabilă". 2. Co-finanțare: Buget local - minimum 15%					
OBIECTIVELE PROIECTULUI	• Îmbunătățirea calității mediului prin scăderea consumului de energie electrică și utilizarea cu precădere a energiei din alte surse regenerabile; • Scăderea cantităților de CO_2 emise; • Creșterea gradului de confort; • Creșterea gradului de conștientizare a populației asupra problemelor legate de protejarea mediului înconjurător și protejarea acestuia prin utilizarea variantelor alternative de energie regenerabilă.					
POTENȚIALI BENEFICIARI	Instituții publice de pe raza Comunei Șinteu și angajații acestora; Comunitatea din Șinteu care va beneficia de investiții suplimentare prin redirecționarea sumelor care erau constant achitate către SC Electrica SA pentru iliminatul public și cel al instituțiilor din comună.					
REZULTATE AȘTEPTATE	Scăderea costurilor cu iluminatul public pe raza Comunei Șinteu; Creșterea gradului de civilizație comunitară; Un mediu înconjurător mai protejat, cu aer mai curat; Scăderea costurilor de întreținere în instituțiile publice; Creșterea gradului de confort și civilizație în instituțiile de interes public.					
ALTELE (ex. parteneriate necesare etc)	Nu este cazul.					

FIȘA DE PROIECT nr. 14

TITLU PROIECT: **Protecția mediului – Implementarea de sisteme resurse regenerabile – Amplasare stații de încărcare autoturisme electrice pe teritoriul Comunei Șinteu**						
SOLICITANT	UAT Comuna Șinteu					
VALOARE BUGET PROIECT	Aprox. 200.000 euro					
STADIU PROIECT	**IDEE**	**SF**	**PT**	**DE**	**EXECUȚIE**	**ALTELE**
	x	-	-	-	-	-
SURSA DE FINANȚARE / FONDUL DE FINANȚARE	1. Guvernul României prin Programul privind reducerea emisiilor de gaze cu efect de seră în transporturi, prin promovarea infrastructurii pentru vehiculele de transport rutier nepoluant din punct de vedere energetic. 2. AFM (2021-2027; AFM și-a propus să finanțeze proiecte de dezvoltare a infrastructurii pentru stații de încărcare electrice pe drumuri naționale, autostrăzi și drumuri europene, dar și în localități – municipii, stațiuni turistice) 3. Co-finanțare: Buget local minim 2%					
OBIECTIVELE PROIECTULUI	• Îmbunătățirea calității mediului; • Scăderea cantităților de CO_2 emise; • Creșterea gradului de confort prin faptul că UAT Șinteu pune la dispoziția locuitorilor, turiștilor, persoanelor care transzitează comuna și au autoturisme electrice, o infrastructură specifică și la îndemână; • Creșterea gradului de conștientizare a populației asupra problemelor legate de protejarea mediului înconjurător și protejarea acestuia.					
POTENȚIALI BENEFICIARI	Conducători autoturisme cu încărcare electrică (localnici sau persoane care tranzitează zona, turiști); Aprox. 1.100 locuitori ai Comunei Șinteu care beneficiază de un mediu înconjurător mai curat.					
REZULTATE AȘTEPTATE	Stații de reîncărcare amplasate pe raza Comunei Șinteu, formate din minimum 2 puncte de reîncărcare, alimentate de același punct de livrare din rețeaua publică de distribuție.					
ALTELE (ex. parteneriate necesare etc)	În prezent, accesarea fondurilor prin acest program este condiționată de declararea comunei drept stațiune turistică.					

FIȘA DE PROIECT nr. 15

TITLU PROIECT: **Protecția mediului – Reducerea noxelor emise și a gradului de poluare a aerului prin achiziția de către Primăria Șinteu a unui microbuz electric (aprox. 16 + 1 locuri) și a unui autoturism electric**						
SOLICITANT	UAT Comuna Șinteu					
VALOARE BUGET PROIECT	Aprox. 130.000 euro					
STADIU PROIECT	**IDEE**	**SF**	**PT**	**DE**	**EXECUȚIE**	**ALTELE**
	x	-	-	-	-	-
SURSA DE FINANȚARE / FONDUL DE FINANȚARE	1. Guvernul României prin Programul privind reducerea emisiilor de gaze cu efect de seră în transporturi, prin promovarea infrastructurii pentru vehiculele de transport rutier nepoluant din punct de vedere energetic. 2. Horizon 2020; 3. Granturile SEE și Norvegiene; 4. Co-finanțare: Buget local					
OBIECTIVELE PROIECTULUI	• Îmbunătățirea calității mediului; • Scăderea cantităților de CO_2 emise; • Creșterea gradului de conștientizare a populației asupra problemelor legate de protejarea mediului înconjurător și protejarea acestuia; • Creșterea gradului de conștientizare a populației asupra soluțiilor alternative de transport ecologic.					
POTENȚIALI BENEFICIARI	Elevi și personal din învățământ local, ansambluri folclorice locale, angajați ai primăriri; Aprox. 1.100 locuitori ai Comunei Șinteu care beneficiază de un mediu înconjurător mai curat.					
REZULTATE AȘTEPTATE	**1 microbuz electric (aprox. 16 + 1 locuri)** **1 autoturism electric (5 locuri)**					
ALTELE (ex. parteneriate necesare etc)	Nu este cazul.					

FIȘA DE PROIECT nr. 16

TITLU PROIECT: **Digitalizare (Extindere sistem de supraveghere video; digitalizare bibliotecă; realitate virtuală augmentată – promovare turistică și culturală, tradiții; pagină nouă de internet; streem biserică etc)**						
SOLICITANT	UAT Comuna Șinteu					
VALOARE BUGET PROIECT	Aprox. 200.000 euro					
STADIU PROIECT	**IDEE**	**SF**	**PT**	**DE**	**EXECUȚIE**	**ALTELE**
	x	-	-	-	-	-
SURSA DE FINANȚARE / FONDUL DE FINANȚARE	1. FEADR, Axa Prioritară 7. SERVICII DE BAZĂ ȘI REÎNNOIREA SATELOR ÎN ZONELE RURALE, Domeniul de intervenție Investiții în crearea și moderinzarea infrastructurii de bază la scară mică. Crearea și și dezvoltarea serviciilor de bază pentru populația rurală; AM: Ministerul Agriculturii și Dezvoltării Rurale, prin AFIR; 2. Politica de Coeziune 2021-2027: PO Creștere Inteligentă și Digitalizare: Axa Prioritară 6 Creșterea capacității administrative; 3. Co-finanțare: Biget local.					
OBIECTIVELE PROIECTULUI	• crearea condițiilor adecvate desfășurării unor activități care să asigure cerințele cetățenilor și buna funcționare a administrației publice conform standardelor europene; • dezvoltarea unui mediu de siguranță fizică pentru cetățenii Comunei Șinteu; • promovarea zonei și a culturii, respectiv a tradițiilor specific comunei.					
POTENȚIALI BENEFICIARI	Locuitorii Comunei Șinteu, precum și cei din zonele apropiate; Agenți economici din Comuna Șinteu; Turiști.					
REZULTATE AȘTEPTATE	Sistem extins de supraveghere video; Bibliotecă digitalizată, inclusive cu fond de carte digitalizat parțial; 1 Sistem de realitate augmentată pentru promovarea potențialului turistic natural și antropic din comuna Șinteu; Sistem performant de păstrare a confidențialității în legatură cu informațiile sau documentele de care ia cunoștință administrația publică locală în exercitarea funcțiilor în soluționarea petițiilor / problemele cetățenilor.					
ALTELE (ex. parteneriate necesare etc)	Nu este cazul.					

FIȘA DE PROIECT nr. 17

TITLU PROIECT: **FORMARE PROFESIONALĂ PENTRU PERSONALUL DIN APARATUL DE SPECIALITATE AL PRIMARULUI**						
SOLICITANT	UAT Comuna Șinteu					
VALOARE BUGET PROIECT	Aprox. 30.000 euro					
STADIU PROIECT	**IDEE**	**SF**	**PT**	**DE**	**EXECUȚIE**	**ALTELE**
	x	-	-	-	-	-
SURSA DE FINANȚARE / FONDUL DE FINANȚARE	1. POCA, Axa prioritară 2 - Administrație publică și sistem judiciar accesibile și transparente, O.S. 2.1 -Introducerea de sisteme și standarde comune în administrația publică locală ce optimizează procesele orientate către beneficiari în concordanță cu SCAP 2. POCU, Axa Prioritară EDUCAȚIE ȘI COMPETENȚE 3. Programul de Cooperare Transfrontalieră Ungaria – România 2021-2027, Axa privind promovarea cooperării transfrontaliere între instituții 4. Co-finanțare: Buget local					
OBIECTIVELE PROIECTULUI	• îmbunătățirea capacității instituționale de a furniza cetățenilor servicii mai bune; • îmbunătățirea gradului de pregătire profesională a personalului din administrația publică locală.					
POTENȚIALI BENEFICIARI	Angajații UAT Comuna Șinteu; Consilieri locali din Comuna Șinteu; Pe termen lung, beneficiari sunt și locuitorii Comunei Șinteu care vor beneficia de servicii instituționale mai eficiente, mai rapode și mai adaptate nevoilor comunității.					
REZULTATE AȘTEPTATE	Dezvoltarea de soluții și metodologii la probleme instituționale curente; Participarea a aproximativ 20 persoane la diverse cursuri de formare în administrația publică; Participarea la întâlniri pentru schimb de know-how în domenii de interes pentru administrația publică locală; Dezvoltarea de diverse competențe necesare beneficiarilor (de exemplu, atragerea de fonduri nerambursabile pentru comunitate, dezvoltarea capacității de informer a cetățenilor cu privier la probleme de interes pentru aceștia, chiar dezvoltarea competențelor lingvistice pentru a facilita o mai bună comunicare mai ales a angajaților care nu sunt din comună și întâmpină dificultăți în comunicarea în limba slovacă etc.)					
ALTELE (ex. parteneriate necesare etc)	Nu este cazul.					

Cadrul de implementare a Planului Strategic de Dezvoltare a Comunei Șinteu pentru perioada 2021-2027. Monitorizarea, evaluarea și ajustarea Planului Strategic de Dezvoltare a Comunei Șinteu pentru perioada 2021-2027

Implementarea Planului Strategic de Dezvoltare a Comunei Șinteu pentru perioada 2021-2027 se va derula pe etape care vor fi organizate în funcţie de resursele existente la momentul respectiv şi de prioritățile locale. Validarea acestui document se va realiza prin participarea locuitorilor şi a actorilor locali din Comuna Șinteu la deciziile administrative, aceasta având un caracter continuu. În procesul de implementare, monitorizare, evaluare şi ajustare a Planului Strategic de Dezvoltare a Comunei Șinteu pentru perioada 2021-2027, conducerea primăriei are rolul de a reaminti constant celor implicaţi faptul că acest document de dezvoltare locală este un document al întregii comunităţii, nu este a unei persoane sau instituţii, a unui partid sau organizaţii. Planul Strategic de Dezvoltare a Comunei Șinteu pentru perioada 2021-2027 trebuie asumat de către Consiliul Local care va stabili o ordine a priorităţilor şi prin bugetul existent le va finanţa şi/sau co-finanţa. Monitorizarea implementării acestui documente are la bază comunicarea eficientă între toţi factorii implicaţi în procesul de dezvoltare durabilă a comunei, atât a personalului din rândul administraţiei publice locale cât şi a celor din afara acesteia. Prin evaluarea rezultatelor implementării Planului Strategic de Dezvoltare a Comunei Șinteu pentru perioada 2021-2027 se va putea analiza şi aprecia îndeplinirea obiectivelor propuse prin analiza efectelor măsurilor asupra vieţii social-economice, culturale, a mediului de afaceri şi în general asupra calităţii vieţii populaţiei Comunei Șinteu.

Evaluarea va fi realizată intern (în cadrul administrației publice locale) prin implicarea unui grup operativ creat pentru acest scop. Rezultatele obținute în urma evaluărilor periodice se vor face publice, actorii locali având astfel șansa de a-și exprima opinia. Comunicarea între administraţialocală, grupurile de interes şi cetăţeni este importantă pentru a păstra şi întări încrederea înadministraţia locală, chiar dacă rezultatele dezvoltării nu vor fi întotdeauna cele dorite. Procesul de monitorizare va fi unul continuu și se va derula în toate stadiile de implementare a Planului Strategic de Dezvoltare. Procedura de evaluare, însă, se va realiza periodic, în diverse momente în decursul perioadei 2021-2027, dar în mod obligatoriu cel puțin o data pe an, urmărind niște teme generale: relevanța intervenției față de nevoile comunității din Șinteu; măsura în care intervențiile își ating obiectivele (eficiența intervențiilor); cât de eficient au fost utilizate resursele pentru obținerea rezultatelor preconizate; măsura în care efectele asupra comunității se datorează intervențiilor propuse prin prezentul document; măsura în care rezultatele obținute în urma intervențiilor sunt sustenabile, fiind păstrate și chiar dezvoltate pe viitor în cadrul comunității din Șinteu.

Monitorizarea şi evaluarea Planului Strategic de Dezvoltare a Comunei Șinteu pentru perioada 2021-2027 se va face utilizând indicatorii identificaţi pentru fiecare direcție strategică de dezvoltare a comunei și pentru fiecare proiect în parte (fișele de proiect). Indicatori urmăriți: număr cereri de finanțare depuse, nr. proiecte implementate, valoarea fondurilor gestionate per unitate de timp, evoluția veniturilor propria ale Comunei Șinteu, nr. de parteneriate stabilite între actorii locali și diverse organizații externe în beneficiul comunei și al locuitorilor per unitate de timp, nr. inițiative locale de devoltare a diverselor sectoare de activitate culturală, turistică, de mediu etc

Planul Strategic de Dezvoltare a Comunei Șinteu va fi revizuit periodic pentru a se evalua succesul eforturilor de implementare şi a se lua toate măsurile ca planul să rămână valabil pe măsură ce comunitatea evoluează. Revizuirea conţinutului acestui document va ţine seama de rezultatele monitorizării implementării şi evaluării impactului Planului Strategic de Dezvoltare până la momentul revizuirii; de evoluţia bugetului local; de posibile modificări de ordin legislativ care pot afecta dezvoltarea Comunei Şinteu; de modificări în strategiile naţionale, regionale sau judeţene care pot avea efecte directe asupra comunei.